ULTIMA CON LE BORSE — NUOVA — ULTIMA CON LE BORSE

TORINO
Anno X Num. 160
Via Roma - Gall. de *La Stampa*
Telefoni: dal 40-943 al 40-949

STAMPA SERA

MARTEDI' MERCOLEDI'
10-11 Luglio 1956
L. 25 (arret. in abb. postale)

INSERZIONI: S.P.I., via S. Teresa 7, tel. 42-992, 50-990, 52-961. - Prezzi per mm. di alt. in una col.: Ann. comm. L. 200 (fun. 350) - Ann. finanz. a tagli L. 200 (fun. 400) - Necrol. L. 300 (fun. 900), partecipaz. L. 800 (fun. 1200) la linea - Echi cronaca L. 400 (fun. 700) la linea - Pubbl. econ. e varie fuori rubriche. Pagamento anticipato. - Il giornale si riserva il diritto di rifiutare qualsiasi inserzione. — ABBONAMENTI (conto corrente postale n. 2/1280): Italia: anno L. 6200, semestre L. 3250, trimestre L. 1700 - Estero: anno L. 12.000, semestre L. 6300, trimestre L. 3700. — Copie arretrate: prezzo doppio.

LO SPAVENTOSO TERREMOTO NEL MARE EGEO

Uccise a Santorino numerose suore italiane?

Abitavano in un convento domenicano: l'edificio sarebbe crollato alle prime scosse - Nell'isola la situazione è tragica: mancano viveri ed acqua - Le navi di soccorso non possono attraccare per gli effetti del maremoto - Impossibile per ora un bilancio anche approssimativo delle vittime: i feriti sono centinaia

DAL NOSTRO INVIATO

ATENE, martedì sera.

I sovrani di Grecia sono arrivati stamane nelle acque di Santorino con una nave da guerra, la «Polemistis», perché non è stato considerato prudente farli giungere nell'isola con un idrovolante, essendo ancora molto agitate le acque in seguito al maremoto. Anche la principessa Sofia accompagna re Paolo e la regina Federica.

I danni provocati dal maremoto, che ha distrutto tutti i moli e la attrezzatura del porto, rendono difficilissima l'opera di soccorso perché le navi giunte a Santorino non possono sbarcare i viveri e i medicinali nella costa occidentale dell'isola e devono invece recarsi nella zona orientale, dalla quale però non vi sono strade verso il centro dell'isola o verso le città più danneggiate.

Da un primo rapporto inviato dal ministro Rollis risulta che il numero dei morti a Santorino è, per il momento, di circa sessanta. Tuttavia tale numero è destinato ad aumentare perché non è stato ancora possibile — e non lo sarà per molti giorni — sgomberare le macerie sotto le quali sono sepolte numerose persone.

A Santorino i danni maggiori sono stati arrecati dal terremoto. Invece nelle altre isole è stato il maremoto a rovinare le case che si stendevano sul lungomare. Così a Lesco l'ondata si è spinta per oltre cento metri oltre la costa, ha invaso case, caffè, negozi, distruggendoli o rovinandoli. Le navi da guerra giunte nelle acque dell'isola hanno visto migliaia di casse e oggetti d'ogni specie che galleggiavano. Il mare s'era introdotto come un predone nei negozi, saccheggiandone tutte le merci. A Lesco i danni sono particolarmente gravi perché le onde hanno invaso anche parte delle campagne e si teme che l'azione dell'acqua salata non permetta i raccolti per almeno due anni.

L'azione di soccorso è in pieno sviluppo. Da Atene partono continuamente navi cariche di viveri e di medicinali. Secondo il direttore dell'Osservatorio di Atene le isole sono state colpite da ben 90 scosse successive.

Enrico Altavilla

La terra trema ancora a Santorino

DAL NOSTRO CORRISPONDENTE

Atene, martedì sera.

Il fondo del mare, dalle Cicladi al Dodecanneso sino alle coste di Creta, è sprofondato ed è stato sollevato di quattro metri dal suo normale livello dal più spaventoso maremoto nel Mediterraneo che memoria d'uomo ricordi. Il fenomeno sussultorio, provocato da pressioni nelle viscere della terra, ha trovato parziale sfogo con la spaventosa eruzione del vulcano dal cratere chiamato «Giorgio», formatosi durante le violente eruzioni del 1866 nell'isola Santorino (nome che deriva dal veneziano «Santa Irene»). Dall'alba di ieri sino a tarda notte, sia ad Atene che nelle altre regioni della Grecia, si sono registrate scosse che, violente all'inizio, sono diminuite dando la sensazione di movimenti di assestamento.

Dopo lunghe ore di attesa i gendarmi del porto di Santorino riuscivano a telegrafare il primo tragico bilancio: 16 morti e centinaia di feriti. Un elicottero partiva con un primo carico di medicinali. Il Ministro del Lavoro Rollis e il Sottosegretario all'Assistenza Sociale si imbarcavano sull'incrociatore Aeghion. L'Ammiraglio dava ordine al cacciatorpediniere Doxa di navigare a tutto vapore alla volta di Calymnos. Infatti anche il Dodecanneso era stato investito dalla spaventosa ondata prodotta dal maremoto, mentre intensi sussultorii rimbombavano ad ovest ravvolgendo le case di interi villaggi, benché fossero state ricostruite negli ultimi decenni secondo criteri antisismici.

Intanto la prefettura dell'isola Siros, per le Cicladi, e quella di Rodi, non riuscivano per tutta la giornata a fornire particolari precisi essendosi interrotte le comunicazioni di decine di isole, mentre le più piccole erano sprovviste di telegrafo.

Verso sera il Governo decideva di inviare, attraverso mezzi militari della Marina, viveri e soprattutto acqua, poiché Santorino ne è completamente sprovvista. E' facilmente immaginabile la tremenda sorte degli abitanti se un incendio dovesse divampare sulle rovine. Fortunatamente una saggia tradizione di terremoti ha consigliato di costruire abitazioni piccole: così bisogna vicino ad antiche rovine.

A Santorino, dove stasera la terra tremava ancora, sono stati ricuperati altri venti feriti. Mancano ancora notizie di una cinquantina di persone: fra queste le monache italiane del convento domenicano di Thera. Di tre di esse si conoscono i nomi: Suor Lucia Ravelli e le ottantenni Suor Angela Zappala e Rosa Zappala.

Ancora stamani le vibrazioni del terreno facevano franare massi e lastroni di roccia che, piombando in mare, lanciavano verso il cielo alte colonne di spruzzi. La popolazione ha trascorso l'intera notte all'aperto, lontana dalle case. Purtroppo le nove unità da guerra greche arrivate per portare i soccorsi alle popolazioni colpite non hanno potuto fino ad ora entrare nel porto nel quale si nascondono pericolose ostruzioni. La mareggiata rimanente ha portato con sé grandi ammassi di rottami. Inoltre — come si è detto — in vari punti è avvenuto un sollevamento del fondo marino, pericolo che la navigazione è estremamente pericolosa.

Forse solo oggi sarà possibile disporre con mezzi di emergenza per lo sbarco dei soccorsi. Fino ad ora viveri e medicinali sono stati lanciati dagli aerei e dagli elicotteri. Una compagnia del Genio e una cinquantina di agenti di polizia sono già sbarcati e stanno organizzando lo sgombero dei feriti verso la vicina isola di Syros.

La commissione militare che coordina i soccorsi ha reso noto che il 35 per cento delle case di Santorino sono state completamente distrutte ed un altro 45 per cento sono distrutte o lesionate in modo grave. Nel maggiore agglomerato urbano, quello di Thera, oltre il 90 per cento delle case sono crollate, compresa la Cattedrale, due scuole francesi ed il monastero dove vi sono le monache italiane. Già da ieri funzionano gli ospedali da campo montati a cura della Croce Rossa. Intanto si è incominciato a sentire la grave penuria di viveri e d'acqua. Si spera che nelle prossime ore possa accostarsi al molo una nave cisterna che trasporta ingenti quantitativi d'acqua e centinaia di quintali di pane.

Nelle altre isole dell'arcipelago i danni sono stati causati dal maremoto. Le colossali ondate si sono abbattute sulle coste di Nio, Faro, Sira, Calymnos, Samo, Nicaria, Cefalonia, Patmo ed altre isole minori.

A Calymnos la zona litoranea è stata sconvolta per la profondità di quasi un miglio: numerose case di pescatori sono crollate e i battelli che erano agli ormeggi ridotti in frantumi.

A Patmo il maremoto ha danneggiato un antico monastero nel quale, secondo la tradizione, sarebbe vissuto San Giovanni Evangelista.

A Lesco, venti minuti dopo la scossa tellurica, una cenmetro onda di cinque metri di altezza si è abbattuta sulla rada, devastando le attrezzature portuali e demolendo la centrale elettrica che forniva energia al capoluogo.

A Santorino, dal cratere centrale del vulcano Khas, che si eleva per 850 metri sul livello

(Continua in 7ª pagina)

QUATTRO RAPIMENTI IN SICILIA: i banditi chiedono 300 milioni

Si tratta di facoltosi agricoltori e le loro famiglie terrorizzate conducono nel più assoluto segreto le trattative per il riscatto - Per uno dei quattro, l'industriale oleario Giuseppe Taormina, il "prezzo di liberazione" fissato dai criminali è di cento milioni di lire La difficile azione della polizia nel triangolo Castelvetrano - Trapani - Calatafimi

DAL NOSTRO CORRISPONDENTE

PALERMO, martedì sera.

Il silenzio e la paura del mistero, i due implacabili nemici delle investigazioni, avvolgono, come una fitta, impenetrabile coltre, la vicenda del clamoroso sequestro dell'industriale di Castelvetrano, Giuseppe Taormina, per cui, fino a questo momento, la situazione rimane invariata: un uomo è stato sequestrato e si chiedono alla famiglia oltre cento milioni per il riscatto.

Terrorizzati, i famigliari mantengono il più assoluto riserbo ed in un certo senso tendono a complicare le investigazioni, asserendo che il loro congiunto si trova nel Nord Italia in viaggio di affari: non precisano però naturalmente in quale città si trovi il Giuseppe Taormina, né viene fornito alcun indirizzo di lui, affinché si possa avere la prova di quanto la famiglia sostiene. La verità è che in Sicilia, e specialmente nella zona compresa fra Castelvetrano, Gibellina, Trapani, Partanna e Calatafimi si scompare con molta facilità.

Non una persona, infatti, è stata sequestrata, ma ben quattro facoltosi agricoltori e possidenti dei luoghi, il cui nominativo non è dato ancora di conoscere, sono stati rapiti e tenuti sequestrati a scopo di estorsione ad opera della nuova banda di criminali di recente costituzione. Mentre per il riscatto dell'industriale Taormina, i banditi chiedono, come si è detto, cento milioni di lire, per la liberazione degli altri tre la somma richiesta si aggirerebbe complessivamente sui duecento milioni.

Le indagini della polizia si svolgono in un ambiente fra i più difficili, dovendosi innanzitutto superare il muro pressochè invalicabile della omertà e della paura.

Per quanto riguarda il sequestrato Taormina, il quale possiede, in società con alcuni fratelli, in territorio di Castelvetrano, una fabbrica ben attrezzata per la raffinazione dell'olio, ed è ritenuto uno dei più facoltosi industriali della zona, si presume che trattative fra la famiglia del sequestrato e i sequestratori, siano già avviate verso la conclusione. Si tratterebbe, in definitiva, di accordarsi sul prezzo del riscatto e sulle modalità per il rilascio del Taormina che, secondo quanto si è potuto apprendere da fonte degna di fede, dovrebbe avvenire entro la settimana.

d. f.

Improvviso ritorno di Townsend a Londra

LONDRA, martedì sera.

Il colonnello Peter Townsend, il cui nome fu legato alla vicenda romantica con la principessa Margaret, è giunta improvvisamente ieri sera nella capitale britannica.

Thoman Rowell (a sinistra) e Robert Giebler negli uffici della polizia di Elmhurst of Queens dopo l'arresto (Radiofoto)

TACE IL CRIMINALE RAPITORE DEL PICCOLO PETER

La polizia non spera più di ritrovare vivo il bimbo

I funzionari sono esasperati: hanno deciso di rompere gli indugi e di sferrare indagini su vasta scala - "Siamo in presenza di un delitto nefando davanti al quale la legge non può chiudere gli occhi" - La confessione dei due mistificatori arrestati ieri in un bar di New York

Nostro servizio particolare

New York, martedì sera.

A tarda notte non era stato raccolto ancora nessun nuovo indizio che potesse in qualche modo chiarire la sorte del piccolo Peter Weinberger, rapito da una sconosciuta sei giorni fa. Le ricerche della polizia federale sono state vane. I tentativi compiuti dagli infelici genitori per entrare in contatto con il rapitore non hanno dato risultato alcuno.

Purtroppo in questa condizioni diventano sempre più scarse le speranze di ritrovare il bambino ancora vivo. Come è noto Peter è nato appena cinque settimane fa ed è molto delicato, tanto che la sua alimentazione deve essere integrata con preparati vitaminici speciali. E' dubbio che la creaturina possa avere, nelle mani dei rapitori, quelle cure che gli prodigava la madre: sempre che il criminale non abbia già soppresso il bimbo.

In questa angosciosa vicenda continuano ad inserirsi dei mistificatori, degli squilibrati e dei loschi individui i quali turbano la ricerca, costringendo gli infelici genitori a lunghi e vani interrogatori. Due di questi sciagurati sono stati arrestati ieri mattina ed hanno confessato di non saper nulla del piccolo Peter. Nel concordare un appuntamento con la signora Weinberger essi avevano un solo scopo: quello di estorcere la taglia.

Il capitano Pinell, che sta dal primo giorno ha diretto le indagini attorno al pietoso caso, è più che mai scettico sul valore delle innumerevoli chiamate telefoniche che pervengono ai coniugi Weinberger. Tutti gli indizi forniti telefonicamente da sconosciuti si sono dimostrati inconsistenti, tutte le informazioni sbagliate. Per questa ragione la polizia è entrata di nuovo apertamente in campo.

Un ufficiale del G-men ha dichiarato: «Per diversi giorni ci siamo astenuti dall'intervenire direttamente in questa vicenda. Abbiamo voluto che non fosse lasciato intentato alcuno via fra quelle proposte dai genitori per ritrovare il bambino. Tutto è stato inutile. Siamo in presenza di un crimine nefando davanti al quale la legge non può chiudere gli occhi. Al capitano sono state afforie ormai tutte le possibilità per rimediare, in una certa misura, al male che ha fatto. Penso che continuando sulla via finora seguita si perda soltanto del tempo».

La Polizia federale degli Stati Uniti si prepara ad assumere domani la direzione delle indagini riguardanti il caso Weinberger. A norma di legge, nei casi di rapimento, le indagini sono competenza, nei primi sei giorni, della polizia dello stato in cui il delitto è stato commesso. Al settimo giorno il Federal Bureau of Investigation può intervenire d'autorità ed accaparrarsi le indagini.

Si apprende infine che i due uomini arrestati per il rapimento della famiglia Weinberger (Giebler, 37 anni, portuale padre di sei), compaiono oggi davanti al magistrato: la loro confessione di fatti e Rowell, 44 anni, barbiere può andare fino a 45 anni di reclusione.

g. t.

DOPO LA SCIAGURA SUL DENTE DEL GIGANTE

Le guide di Courmayeur tentano il recupero della salma del caduto

Courmayeur, martedì sera.

Dopo il vano tentativo compiuto ieri, stamane le guide di Courmayeur tentano il recupero della salma dell'alpinista torinese Luciano Zontone, caduto, colpito da un fulmine domenica scorsa, durante una ascensione al Dente del Gigante per la parete sud in compagnia di un amici.

Ieri pomeriggio infatti un nuovo temporale d'inaudita violenza, abbattutosi sul gruppo del Monte Bianco con scariche elettriche, aveva indotto le guide a rinunciare al loro pietoso compito: voleva dire esporsi al pericolo che già fu fatale al povero alpinista caduto. Così le guide erano rientrate nella tarda serata al rifugio Torino.

C'è da notare che il Dente del Gigante è soggetto alle scariche elettriche data la sua particolare forma e anche perché le rocce contengono minerali di ferro e argento.

Stamane per tempo le guide sono partite nuovamente dal rifugio. Il trait. di Ulisse Brunod, Attilio Truchet, Luigi Glarey, Enrico Rey, Eugenio Broc. Esso tenteranno il ricupero della salma, ricupero che dovrebbe senz'altro essere portato a termine data le condizioni del tempo, ritornate splendide. Stamane infatti la Valle è inondata dal sole.

In giornata le spoglie di Luciano Zontone dovrebbero essere trasportate su una barella al rifugio Torino e quindi fatte scendere con la funivia a Courmayeur, dove sono ad attendere i parenti del caduto giunti nella nottata da Torino. Un furgone poi trasporterà la salma a Torino, dove sono già giunti i compagni della tragica ascensione.

Di questi Franco Bartolomei, di 24 anni, che lamenta ustioni di secondo grado alle mani ed al volto, è il più grave e ne avrà per una ventina di giorni; questo secondo il referto medico, perché moralmente il ricordo della paurosa avventura vissuta da lui e dai compagni Roberto e Vitrotti rimarrà indelebile.

Una volta tanto in una sciagura alpinistica si parlerà esclusivamente di fatalità. Colpevole: un temporale improvviso e violentissimo che sembrava dovesse scaricare tutti i suoi fulmini lungo l'aspra parete sud del Dente del Gigante, la più difficile indubbiamente dell'erta vetta del gruppo del Monte Bianco.

I tre alpinisti torinesi sopravvissuti alla sciagura sul Dente del Gigante. Da sinistra a destra: Franco Bartolomei, Renato Roberto e Domenico Vitrotti (Foto Moisio)

Famiglia avvelenata dai dadi di pollo?

ACQUI, martedì sera.

Dopo la famiglia De Lucia, i cui sette componenti sono stati giorni addietro ricoverati al nostro ospedale per avvelenamento, un'altra famiglia acquese è stata ricoverata stamane in preda ad avvelenamento per ingestione di cibi avariati. Si tratta del muratore Paolo Marchelli di 38 anni, della moglie sua Flora Vacca di 39 anni e del figlio Aldo di 4, abitanti in regione Martinetta.

Ieri sera la famiglia Marchelli, che si compone pure di un'altra bambina di 18 mesi, aveva consumato a cena una minestrina fatta con dadi di pollo e pollo arrosto con insalata di pomodori. Tutti si erano quindi coricati.

Stamane il Marchelli, mentre si trovava al lavoro, veniva colto da malore e, trasportato a casa, vi trovava, pure in preda ad avvelenamento, la moglie e il figlio. Con autoambulanza i tre venivano trasportati all'ospedale ove i sanitari si prodigavano nelle cure del caso. Mentre, dopo alcune ore, la donna e il piccino potevano essere dichiarati fuori pericolo, le condizioni del Marchelli si mantengono serie e i medici si sono riservata la prognosi.

Poiché ieri sera durante il pasto la bimba di 18 mesi si era cibata solo di pollo e di pomodori e nessun inconveniente è stato riscontrato nei suoi riguardi, si ritiene che le cause dell'avvelenamento siano da ricercarsi nella minestrina, e più precisamente nei dadi di pollo i quali potrebbero essere stati avariati.

Fuggono gli inquilini da una casa pericolante

NAPOLI, martedì sera.

Centottantatré persone alternate dal tragico crollo di Vico Vasto a Chiaia, hanno abbandonato lo stabile n. 11 di Vico Carbone ai Tribunali, ed hanno occupato la vicina scuola elementare «Basilio Puoti». I vigili del fuoco hanno compiuto nello stabile abbandonato un accurato sopralluogo dal quale è risultato che la costruzione è effettivamente pericolante.

Il listino odierno di Torino

Il listino odierno dei titoli di Stato, delle obbligazioni e dei cambi, infine quotazioni nominali. Persistendo la mancanza dell'offerta e della richiesta sul settore azionario, il relativo listino non raccoglie quotazioni.

MILANO, martedì sera.

Secondo le istruzioni impartite dal Comitato direttivo, stamane si è tentato di normalizzare le quotazioni nel settore dei titoli a reddito fisso. Gli operatori di questo settore si sono riuniti ordinatamente intorno all'apposita «corbeille»; ma nessuno di essi ha ritenuto di vendere o di acquistare. E' stato perciò ripetuto nominalmente, per i valori pubblici ed obbligazionari, il listino del giorno 5 giugno u.s.

Indi si è proceduto alla sistemazione delle partite in sospeso, nel campo dei titoli azionari, mediante compensazione delle medesime ed esecuzione per contanti degli acquisti e delle vendite dei saldi. Sono stati stabiliti i seguenti prezzi, da intendersi tutti per contanti: Centrale 7500; Bastogi 1315; Sviluppo 1906; Invest 3470; Generali 19.490; Fiere (esclusi 2123; Viscosa 1515; Finsider 575 ex-cedola; Cabini 2275; Fiat 1501; Edison 2627; Safa 1750; Ciali 3550; Aedes 1775; Pirelli italiana 1900; Pirelli & C. 2750.

A GENOVA — La decisione degli agenti di cambio di Milano di procedere, parallelamente a quanto avviene sulle altre piazze, all'accertamento dei prezzi dei titoli trattati per contanti, ha suscitato vivo interessamento ed una certa attesa negli ambienti finanziari genovesi per le quotazioni così registrate e che si possa debbano allinearsi a quelle registrate nei giorni scorsi dalle altre Borse.

A FIRENZE — Mercato quasi completamente inattivo per tutta la riunione. Solo alla chiusura sono stati scambiate poche migliaia di titoli e i prezzi relativi sono stati i seguenti: Ferrovie meridionali 1894; Montecatini 2555; Fiat 1263; Valdarno 3637; Immobiliare 483.

Cambi: dollaro U.S.A. ch. 624,62; dollaro Canada 627,625; franco svizzero libero 145,81; franco svizzero accordo 142,17; dollaro U.S.A. bigl. 624,25; Svizzera 146,20; dollaro Canadà 624; corona danese ch. 90,25; corona norvegese 87,25; corona svedese 120,10; fiorino olandese 163,95; franco francese bigl. 157,75; sterlina 1715; fiorino 162,75; franco belga ch. 12,55.

Borse oggi A TORINO

	9	10
VALORI DI STATO		
Rendita Ital. 5%	88 95	88 85
» » cons.	88 45	88 45
Rendita Ital. 1962	87 25	87 25
Rendita 5%	84 80	84 80
» cons.	84 80	84 80
Redenzione 3½%	75 95	75 95
» cons.	75 85	75 85
Ricostruz. 5%	89 35	89 35
» cons.	89 20	89 20
Fr. Ricostruz. 5%	89 25	89 25
» cons.	89 15	89 15
» 5%	86 30	86 30
» cons.	86 20	86 20
Ritenuta Fond. 5%	77 50	77 50
Red. Tripolia 5%	78 50	78 50
BTN 1950 5%	96 30	96 30
1950 5%	95 15	95 15
1951 5%	94 —	94 —
1952 5%	94 —	94 —
1953 5%	94 —	94 —
1954 5%	94 —	94 —
OBBLIGAZIONI		
Iri 5½	90 90	90 50
Iri-Mare 4½	96 —	96 —
» 5%	98 —	98 —
» 5½	94 30	94 30
Iri-Forn 4½	266 —	266 —
» ord.	126 —	126 —
» 1948	156 —	156 —
» cpt.	105 —	105 —
Iri-Mecc. 5½	96 50	96 50
Iri-Elettr. 6%	108 —	108 —
Iri-Mider 5½	87 80	87 80
Elter 4½ (III)	84 25	84 25
FF. SS. 5%	89 25	89 20
Opere P. 6%	93 30	93 30

	9	10
S. Paolo 1%	91 —	91 —
» 4%	96 —	96 —
» 5%	94 —	94 —
Cr. Agr. Mig. 3%	91 —	91 —
Ind. Sicilia 3%	99 —	99 —
Cr. Fond. 5%	95 20	95 20
Ind. Napoli 5%	92 10	92 10
I.F.I. Edison 4%	96 —	96 —
(ord. 3½ %)	94 80	94 80
» 5% XII	95 —	95 —
» 5% XIV	94 20	94 20
» 5% XIX	93 90	93 90
Varios 5% 1955	89 50	89 50
» 5% 1957	89 —	89 —
Fiat 4%	96 75	96 75
Pirelli 4%	98 50	98 50
Olivetti 7% 1949	102 40	102 40
» 7% 1953	104 50	104 50
» 7% 1955	104 50	104 50
Magneti 7% 1948	100 70	100 70
» 7% 1949	102 —	102 —
» 7% 1955	100 80	100 80
Eserciz. 7%	104 —	104 —
Viscosi 7%	105 —	105 —
Cosi 7%	104 —	104 —
Westinghouse 7%	103 —	103 —
Safa 6%	97 50	97 50
Ferrara 7%	103 50	103 50
De Ang. Fr. 6%	91 —	91 —
Cartiere Ital. 7%	102 —	102 —
Calici 6%	99 70	99 70
Manif. Elettr. 6%	98 20	98 20
Viscosa 6%	92 —	92 —
Snipel 6%	98 —	98 —
Tirso 6%	97 —	97 —
Petro 4%	97 50	97 50
Serpi 4%	92 50	92 50
Ilva 6%	93 —	93 —
Esso 6%	96 10	96 10
Sip 5%	96 50	96 50

Una coppia di gemelli assalita dai topi

LAVAL, martedì sera.

Una coppia di gemelli di due mesi di età è stata assalita la scorsa notte dai topi in una casa di campagna di Laval, in Francia. Quando il loro pianto ha risvegliato i genitori una dei gemelli aveva già riportato degli animali morsi mortali alla gamba e al collo. L'altro bambino si è salvato.

Una danzatrice Tomanova dovrà pagare la penale

Genova, martedì sera.

La celebre ballerina Tomara Tomanova, che doveva esibirsi al Teatro dei Parchi di Nervi dal 14 corrente nel secondo Festival internazionale del balletto, ha inviato all'ente manifestazioni genovesi organizzatore del festival, un telex da Rio de Janeiro nel quale è detto: «Con il cuore spezzato debbo comunicarvi che non posso far fronte all'impegno con Genova perché 14, 15, 16 luglio debbo trovarmi dinanzi Alta Corte della California per regolare la causa del mio divorzio».

Alla Tomanova che attualmente si esibisce al Teatro Municipale di Rio, l'ente manifestazioni genovesi ha chiesto il pagamento della penale, in difetto di che la citerà in tribunale perché sia condannata a risarcire i danni assicurantesi sui 20 milioni di lire.

La danzatrice doveva dare spettacolo con il «maître» del Balletto della Scala, Dell'Acqua, e con il polacco Vladimiro Ouchotomsky. Il suo programma sarà rimpiazzato con i due ungheresi — oggi i più famosi nel mondo — Kovach-Rabovski, già del Bolscioi di Mosca, che recentemente ha ballato alla presenza dei reali inglesi al London Festival Ballet, e a Parigi con Roland Petit.

Cinta dall'asta genovese

La danzatrice Tomanova dovrà pagare la penale

Genova, martedì sera.

La celebre ballerina Tomara Tomanova, che doveva esibirsi al Teatro dei Parchi di Nervi dal 14 corrente nel secondo Festival internazionale del balletto, ha inviato all'ente manifestazioni genovesi organizzatore del festival, un telex da Rio de Janeiro nel quale è detto: «Con il cuore spezzato debbo comunicarvi che non posso far fronte all'impegno con Genova perché 14, 15, 16 luglio debbo trovarmi dinanzi Alta Corte della California per regolare la causa del mio divorzio».

Alla Tomanova che attualmente si esibisce al Teatro Municipale di Rio, l'ente manifestazioni genovesi ha chiesto il pagamento della penale, in difetto di che la citerà in tribunale perché sia condannata a risarcire i danni assicurantesi sui 20 milioni di lire.

La danzatrice doveva dare spettacolo con il «maître» del Balletto della Scala, Dell'Acqua, e con il polacco Vladimiro Ouchotomsky. Il suo programma sarà rimpiazzato con i due ungheresi — oggi i più famosi nel mondo — Kovach-Rabovski, già del Bolscioi di Mosca, che recentemente ha ballato alla presenza dei reali inglesi al London Festival Ballet, e a Parigi con Roland Petit.

CRONACA CITTADINA

Il Sindaco ha giurato

L'avv. Peyron presta giuramento di fronte al Prefetto e a due testimoni; dei ventidue sindaci torinesi è quello che più a lungo ha ricoperto la carica (Foto Meiolo)

Con una sola schedina sestupla ha azzeccato un "12,, tre "11,, e due "10,,

Un camionista ha vinto più di 4 milioni al Totip

Non ha mai visto un ippodromo, conosce solo i cavalli da tiro e con parte della somma se ne comprerà uno - Il segreto per vincere: un sistemino ripetuto per due anni di seguito

Con una schedina sestupla del concorso «Totip» un camionista ha realizzato domenica scorsa oltre quattro milioni, stabilendo un record in materia di pronostici nelle corse dei cavalli: il fortunato, infatti, ha azzeccato con una sola schedina un «12», tre «11» e due «10».

Il vincitore è il cinquantenne Valdemaro Bosco fu Giuseppe, dimorante in via Rosmini 7, dove è custode di un magazzino-deposito di corrieri e spedizionieri. Tutt'altro che intenditore di cavalli da corsa (il Bosco, infatti, non ha mai calcato un «prato» di un ippodromo) egli è però un fedelissimo dei concorsi «Totip». Non passa settimana senza che egli consegni una schedina compilata alla sua ricevitoria, che è il negozio di privativa di via Nizza 52, di cui è titolare la signora Celestina Ratti.

La schedina dei milioni il Bosco la giocò sabato sera, intorno alle ore 21. Recatosi dalla signora Celestina per acquistare due «toscani» affidò poi dalla tasca la schedina compilata la sera prima e la consegnò alla tabaccaia. «Ho fatto un sistemino che se riesce ci sono i milioni», disse il Bosco alla signora Ratti.

Il Bosco, infatti, ha adottato da quando gioca al «Totip» un metodo tutto suo: «Costa poco e rende molto», diceva ieri sera con malizia ai colleghi di lavoro che lo festeggiavano. Sepure completamente a digiuno dei «misteri» delle «accoppiate» e dei valori in campo, egli compila solo la prima colonnina con un certo impegno, poi stila le rimanenti cinque variando solo una «accoppiata».

Tale sistema di gioco gli ha già dato molte soddisfazioni: domenica 17 giugno azzeccò un «12», pagate oltre 6 mila lire. «Nei prossimi giorni andrò ad incassare» diceva ieri sera il camionista fortunato mostrando il vaglia speditogli dalla Direzione provinciale del Concorso «Totip». Nell'autunno scorso vinse altre tre volte: poche migliaia di lire, ma le ha vinte, e ciò gli ha consentito d'assumere un certo contegno di «intenditore» davanti ai suoi colleghi di lavoro che di tanto in tanto, ora, fanno canzonatorio, lo chiamavano «il milionario».

Da domenica Valdemaro Bosco è milionario per davvero: che lo era diventato lo seppe soltanto ieri mattina leggendo su «Stampa Sera» la colonna vincente: «Se ho indovinato la prima sono sposato il giornale, ho azzeccato anche le altre. Infatti. Totale delle lire vinte: 4.127.150.

Come intende impiegare la ingente somma vista l'ex-camionista Valdemaro Bosco con esattezza ancora non sa. «Un camion no di certo», ha detto con tono risoluto. «Un cavallo?», gli è stato domandato. «Un cavallo forse sì. Danno molte soddisfazioni». In quell'istante il neo-milionario forse pensava ai tempi in cui le strade di Torino risuonavano soltanto delle schioccate di frusta e lui delle frustate ne faceva risuonare tante quand'era primo conducente della ditta di spedizioni di via Rosmini. Dei camion il Bosco ha sempre avuto una grande diffidenza, anche se nei tempi recenti, dovette anche lui adattarsi a guidarne uno.

«In realtà con questi arnesi di volerci poter smettere di lavorare, ma forse sono ancora troppo pochi. Un negoziante andrebbe bene — ha aggiunto — ma se ne vogliono di più. Dipende di che genere...». Intanto ieri mattina il neo milionario ha dovuto pagare da bere a tutto il personale del deposito corrieri di via Rosmini. C'era anche la signora Celestina Ratti: «E' lei che mi porta fortuna!», ha esclamato il Bosco rivolgendosi alla tabaccaia, dove era stato chiamato per farsi fotografare. Poi qualcuno è venuto a chiamarlo per faccende di lavoro e il camionista milionario è andato via correndo.

La Fiat comunica che i bambini partiti ieri sera 9 luglio per la colonia marina di Marina di Massa sono giunti felicemente a destinazione.

Amici in festa attorno al camionista fortunato

Echi di cronaca

APERTA tutta estate *Berlitz*, Santa Teresa 3 prepara viaggi all'estero, esami, tascarini graduali, in diverse lingue. Telef. 55-89-70.

SPOSI ACQUIRENTI al Mobili *Ilario S. Domenico* troverete sempre quelli di fiducia e di ultima creazione ai migliori prezzi. Camere, sale, tinelli, salotti, ecc. armadioni compresi. Facilitazioni. Via San Domenico 4 ang. via Milano.

Nuovo Provveditore agli Studi

Il prof. Luigi Pescetti, attuale Provveditore agli Studi, è stato chiamato al Ministero della Pubblica Istruzione per incarichi di fiducia. A sostituirlo verrà il prof. Ernesto Lazza, docente di pedagogia all'Università di Roma e Provveditore agli Studi di Pistoia.

Al termine di una movimentata seduta durata sei ore

L'avv. Peyron è stato rieletto ma la Giunta si presenta difficile

Dichiarazioni del Sindaco: "Non avremo vita agevole,,, - Gli esponenti politici: Donat-Cattin (D. C.): "Non vi è ragione per modificare le intese,, - Vota (P. S. D. I.): "Ci auguriamo di trovare l'adesione di altri partiti di ispirazione socialista. Filippa (P. S. I.): "Il nostro partito assumerà una serie di iniziative per dare alla Giunta una maggioranza a sinistra,,

Alle 12,20 di stamane l'avv. Peyron, eletto in mattata sindaco di Torino, ha giurato nelle mani del Prefetto: «Giuro — ha detto — di essere fedele alla Repubblica Italiana e al suo Capo, di osservare lealmente le leggi dello Stato e di adempiere le mie funzioni al solo scopo del pubblico bene». Alla brevissima cerimonia hanno fatto da testimoni il segretario generale del Comune conte Piccioni e il vice prefetto vicario dott. Cappellani. Il Sindaco si è poi trattenuto oltre un'ora con il Prefetto. Al termine, avvicinato dai giornalisti, che gli chiedevano i commenti sulla seduta della notte, protrattasi fin quasi all'alba, il Sindaco ha detto: «Non ho commenti da fare e del programma non posso parlare fino a che non lo avrò concordato con la Giunta. Certo non avremo la vita facile: non è detto però che dopo la prima difficile seduta anche le altre debbano essere simili».

Amedeo Peyron è stato rieletto sindaco di Torino alle 3,20 di stamane con 52 voti su 76, due di più della maggioranza assoluta che gli occorreva per essere nominato. L'avv. Peyron terrà il governo della città per altri quattro anni e sarà così il sindaco che più a lungo ha ricoperto tale carica.

La seduta di ieri ore che ha portato all'elezione del sindaco ha avuto fasi drammatiche, culminate nell'uscita dall'aula dei 23 socialcomunisti, decisi a tentare in extremis la confluenza dei voti su un altro nome (pensavano all'on. Rosati) per realizzare all'ultima ora l'apertura a sinistra. Nessun accordo tuttavia è stato possibile perché l'on. Rosati, abbandonando la sua scheda sulla quale a chiare lettere aveva scritto il nome di Peyron, ha dimostrato di voler lealmente rimanere fedele ai patti assunti. Tuttavia «data l'ora tarda» il sindaco ha creduto opportuno rinviare la nomina senza procedere alla nomina degli assessori.

Il Consiglio sarà riconvocato fra una settimana per designare i componenti della Giunta per cui non pochi, in mattata, parlavano di «Giunta difficile». Con'è noto gli accordi della coalizione di centro mirano a costituire la nuova amministrazione con la collaborazione di 11 assessori democristiani, 5 socialdemocratici e 4 autonomisti del MARP. La posizione assunta dalla socialdemocrazia in altre città potrà mutare il volto di questi accordi? In questi giorni di intervallo le nuove consultazioni che ci saranno indubbiamente tra i partiti porteranno qualche fatto nuovo?

Queste sono le domande che stamane abbiamo rivolto agli esponenti delle varie formazioni politiche. Ed ecco le risposte:

Donat-Cattin, segretario provinciale della democrazia cristiana: «La situazione di Torino, dove è possibile una giunta con una base sicura, differisce tanto da quella di Roma come da quella di Venezia, dove i partiti di centro devono presentarsi con Giunte minoritarie. Nei prossimi giorni perciò non vi è alcuna ragione per modificare le intese sulla composizione della Giunta, intervenute e decise tra DC, PSDI e MARP. Anche perché sarà possibile in sede di votazione per la Giunta verificare gli appoggi alla Giunta stessa e cioè correggere in modo chiaro l'incoscienza abbandonarie dalla prima votazione per l'elezione del sindaco (al primo scrutinio Peyron ha ottenuto soltanto 33 voti)».

«Quanto al programma noi abbiamo sentito da parecchi giornali l'approvazione e l'adesione a quello che la DC ha presentato agli elettori. La DC fin dall'inizio ha posto intransigentemente l'accento sul programma. Non vediamo quindi quali difficoltà trovino nel consentire con il programma della DC quelle o quei partiti che già mesi fa si trovavano di loro gradimento. Sappiamo invece che è displicente alle forze conservatrici e naturalmente sono ambigui i non disinteressati aiuti che da questi potessero essere offerti al fine di compromettere l'edificio della DC e la sua realizzazione programmatica».

Il segretario provinciale del P.S.D.I., dott. Vota ha detto: «La precisa e chiarissima dichiarazione fatta in sede di votazione dal senatore Carmagnola a nome del P.S.D.I. impegna il Sindaco e la futura Giunta alla realizzazione di un programma di larga apertura sociale che possa soddisfare le aspirazioni della cittadinanza. Ci auguriamo di trovare nella pratica concretizzazione del programma adesioni e voti di altri partiti democratici e di ispirazione socialista».

Il segretario provinciale del Partito Socialista, Andrea Filippa ha dichiarato: «La crosta del silenzio tra noi e i d.c. si è finalmente rotta. Fasciamo cominciare a parlare. La situazione di altre città dimostra inoltre che il voto l'antaniano non ha precluso la formazione delle Giunte appoggiate dal P.S.I. La giunta proposta dal centro non ha una maggioranza stabile. Il P.S.D.I. noi ricordiamo il suo impegno a sostenere un programma democratico. Nei prossimi giorni il P.S.I. assumerà una serie d'iniziative per fornire all'amministrazione una maggioranza stabile caratterizzata a sinistra».

Per la fine del mese, il sindaco pronuncerà il discorso di insediamento.

Ore 3,20: termina lo spoglio delle schede del secondo scrutinio

Stamane in Corte d'Assise la tragica vicenda degli amanti di Pinerolo

Delusa perché non la sposava uccise il fidanzato nel sonno

I protagonisti del dramma: Paola Careddu, ragazza madre ricoverata in sanatorio; Egidio Maritano, rapinatore uscito dal carcere - Si erano conosciuti attraverso un'inserzione - La pena per la giovane ridotta a dieci anni

Una giovane donna pallida, sofferente di una grave malattia ai polmoni, piccola, sfiorita, viso affilato, occhi duri e penetranti, si è presentata questa mattina in Corte di Assise di appello, indossa un modesto abito marrone: è Paola Maria Careddu che il 30 settembre dello scorso anno, a Pinerolo, uccise, nel sonno, con un colpo di rivoltella, il fidanzato Egidio Maritano che voleva abbandonarla. Condannata a 18 anni di reclusione, ha ricorso contro la sentenza tramite i suoi avvocati Sarnvalte e De Marchi per ottenere una riduzione di pena. La decisione dei primi giudici è stata impugnata anche dal P.G. dott. Marrè il quale ha chiesto una più severa sanzione sostenendo che l'imputata premeditò il delitto.

Paola Careddu è nata in Sardegna nel giugno del 1929. Aveva vent'anni quando divenne madre di una bambina. Ma l'uomo, che l'aveva sedotta, non volle sposarla.

La vittima si chiama Egidio Maritano. Un giovanotto di Pinerolo, coetaneo della donna, purtroppo tristamente noto nella zona perché nell'ottobre del '47 con il cugino Mario e l'azzico Giobatta Bergiera, compì una grave aggressione. Entrati nella cascina del contadino Bartolomeo Abate Daga di Barge, i tre rubarono quanto poterono. Appesero con un cappio alle travi del tetto l'agricoltore e, sotto i suoi occhi, oltraggiarono la moglie. Quando uscirono per la sofferenza e per il terrore lo liberarono. Egidio Maritano fu condannato a 18 anni di reclusione, ma i troppi provvedimenti di clemenza gli ridussero la pena a soli sette anni.

I due protagonisti, imputate e vittima, si conobbero nel novembre del 1954. Lei era degente per t.b.c. nel sanatorio di Firenze, lui si trovava in carcere a Casale al termine ormai della condanna. Si conobbero per mezzo di un'inserzione pubblicata su un periodico di enigmistica. Il Maritano, dicendosi prossimo ad essere liberato, chiedeva attraverso quel giornale, se c'era una giovane bella e buona che fosse disposta a sposarlo. Paola Careddu gli rispose dal sanatorio. Incominciò una relazione epistolare con scambio di fotografie e l'uno e l'altra si convinsero di poterai amare. Egidio Maritano avrebbe voluto recarsi, appena libero, in Sardegna per incontrare i genitori della promessa sposa. Ma questa si oppose.

Preferì andare lui a Pinerolo l'11 luglio del '55, a parlare con la madre del giovane, Carmela Blandino. Una povera infelice donna sessantenne abbandonata dal marito e colpita da successive sventure. Dei tre figli, Giovanni le era morto in guerra, Giulio era stato fucilato dai partigiani, Egidio, l'ultimo rimasto, le aveva procurato tremendi dolori con la sua pessima condotta. La madre e la futura nuora seppero comprendersi.

In attesa del matrimonio la imputata ed Egidio Maritano, uscito dal carcere di Casale, andarono ad abitare in casa della madre a Pinerolo in una stanza al terzo piano di piazza Cavour 2. Le prime settimane furono abbastanza tollerabili e l'accordo sembrava regnare fra i tre. Ma durò breve tempo.

Le prime discussioni furono provocate dalla mancanza di lavoro. C'era bisogno di denaro ed Egidio cominciò a trafficare nel contrabbando dei tabacco. Tornò a frequentare cattive compagnie. Poi divenne freddo, spatico verso la Careddu, che non tardò a capire come Egidio fosse innamorato di una ragazza diciottenne, Evelina Tessiore. Con una lenta opera di persuasione l'uomo riuscì a indurre Paola a ritornare in famiglia.

Il 22 settembre spedì i suoi bagagli in Sardegna. Il giorno dopo era fissata la sua partenza. Nulla che Egidio non riuscisse a nascondere una manifesta soddisfazione. Lui stesso le aveva acquistato il biglietto ferroviario. Dopo pranzo verso le ore 14 del 30 settembre, il giovane si coricò per riposare. La madre era uscita, Paola Careddu si avvicinò con la pistola alla testa e con un colpo lo uccise. Poi andò a costituirsi ai carabinieri.

Nell'udienza di stamane la Careddu, con voce rotta dal pianto ha detto poche parole: «Confermo i miei precedenti interrogatori. La pistola l'avevo portata dalla Sardegna perché pensavo di uccidermi. Spirai a Egidio, in un impeto di ira, quando lo vidi dormire, tranquillo, insensibile alla mia disperazione».

Dopo l'arringa dell'avv. Martoglio di P. C. e le requisitoria del P. G. dott. Marrè, che ha chiesto 20 anni di reclusione, hanno parlato i difensori Bersvalle e De Marchi.

La Corte (Pres. Cottafavi, P. G. Marrè, segr. Quaglia) ha ridotto la pena a 10 anni di reclusione.

Paola Maria Careddu

Devastati dalla grandine i raccolti di Brusasco

I due temporali che ieri pomeriggio hanno rinfrescato l'aria di Torino, nella zona compresa fra Moncalieri da Po e Brusasco si sono abbattuti con estrema violenza. Preceduti da un vento che sollava impetuoso e che aveva alla stesa al suolo il frumento che ancora doveva essere mietuto, le scariche di grandine hanno a lungo infuriato sui raccolti.

Sono stati particolarmente colpiti la vite, che aveva già acinaggià in formazione, e il granoturco. Di questi prodotti almeno il 70 per cento si calcola sia andato distrutto. I danni, secondo una prima sommaria valutazione, assommano a un centinaio di milioni; ma non è improbabile che possano risultare anche superiori.

Sulla macchina in fuga contrabbandieri di sigarette

La Guardia di Finanza ha sequestrato ieri 18 chili di sigarette di contrabbando. Verso le ore 22, in via Montebello, si svolgeva una gimkana: due «Alfa Romeo» dei «finanzieri» inseguivano un'«Aurelia»: all'altezza di via Broglio, con uno scatto, una delle «Alfa» la raggiungeva e la «chiudeva» sul lato destro della strada, obbligandola a fermarsi. I due contrabbandieri che si trovavano a bordo della vettura venivano fermati: sono Luigi Bisconi, di 27 anni, abitante a Pinerolo, e Pietro Rosario dimorante a Moncalieri, corso Torino 137.

PASSATEMPI

LA FRASE CELATA

CI - CO - DI - DO - DON - FIA - GI - GU - LA - LE - LEG - LEI - LU - MA - MI - NA - PIC - SMOR - SO - TU

Formare 7 parole secondo definizione; le lettere sottolineate daranno un motto di Gilbert.

1. Benchiaro, lucente; 2. Boccaccia; 3 Arzeccagarbugli; 4. Passata in lettura; 5. La Madre di Gesù; 6. Pantigliano; 7. Canti carnosi.

Soluzione del giuoco precedente
Ripeto:
«Appena maturi, uomini e cavalli non arrivano a nulla».

TRAMER di D. Merlo
CUSCINETTI a SFERE
P. Statuto 11 ang. corso San Martino 6/F. Telefono 49-680
TORINO

FART VENDITE RATEALI
NESSUNA FAMIGLIA IN BANCA
VIA SAN FR D'ASSISI 27
TESSUTI - CONFEZIONI - SALTO DA BARCHESSE - CALZATURE DI MODO - BICICLETTE - ELETTRODOMESTICI - CAMERE - CUCINE

CHIRURGIA PLASTICA
presso Casa di Cura M A T E R
Via Villa della Regina, n. 44
Telefono 81-813 - Visite ore 14-15
D.P. 0855 27-3-947

Soffrite di bruciori di stomaco?

Bruciori, cattiva digestione ed altri disturbi di stomaco sono spesso causati da una eccessiva acidità nello stomaco.
La «Magnesia Bisurata» darà un sollievo meravigliosamente pronto ai vostri dolori. Questo perché la «Magnesia Bisurata» neutralizza l'acidità eccessiva e permette al vostro stomaco una facile digestione. Procuratevi oggi stesso della «Magnesia Bisurata»: potrete così prevenire la sofferenza di stomaco.

Digestione assicurata con
MAGNESIA BISURATA
Polvere e compresse in tutte le farmacie

STAMPA SERA

ABBONAMENTI straordinari per la villeggiatura
(SEI NUMERI SETTIMANALI)

giorni 15	L.	290
mesi 1	»	575
mesi 1 ½	»	850
mesi 2	»	1150
mesi 2 ½	»	1430

Tali abbonamenti possono decorrere da qualunque giorno e per qualsiasi località dell'interno.

I versamenti relativi possono essere effettuati presso il Salone de La Stampa (via Roma ang. via Bertola), dalle ore 9 alle 12, dalle ore 14,30 alle 16 e su quelli sul Ufficio Postale sul conto corrente numero 2/1560.

Gli abbonati che desiderano il cambio d'indirizzo, che verrà eseguito gratuitamente, sono pregati di far pervenire la fascetta con la correzione voluta.

Le due marche
Via Cernaia 42 - Tel. 43-258 - Corso V. Emanuele 41 - Tel. 61-278
GIACCHE SPUGNA
Prenotarsi per la consegna dei capi su misura

SCUOLE COMPTOMETER
TORINO - Via Cavour, 1
ROMA - Via Nazionale, 60
GENOVA - Via XX Settembre, 42
NAPOLI - Via Giuseppe Verdi, 18

Come diventare un esperto nei lavori di calcolo?
Frequentando il corso COMPTOMETER, facile e piacevole, offerto il CERTIFICATO
Il Comptometrista specializzato. Essere COMPTOMETRISTA è una professione importante.
Telefonate a: CARLO FERRARIS Soc. Acc.
TORINO - Via Cavour 1 - Telefoni 44-778 - 47-582 - 41-685

la differenza c'è e sostanziale!

DISTRIBUTORE PER TORINO: MARIO AMMIRATI
VIA GAUDENZIO FERRARI 4 - Tel. 885-033 - TORINO

Quando è il momento

Mio cugino Rodolfo scappò di casa una sera di giugno dopo essere tornato dalla scuola dove aveva saputo che era stato bocciato. Non aveva detto niente a nessuno dell'esito, né delle sue intenzioni, neppure a me con cui era in molta confidenza. Io avevo quattordici anni, uno più di lui, ed ero ospite della sua casa da un mese. Gli zii mi avevano accolto perché mia madre, sorella della madre di Rodolfo, era gravemente ammalata e si trovava ricoverata in un ospedale. Cercava di rendermi utile nell'officina dello zio che era al pianо terreno della sua casa, sotto l'abitazione. Con Rodolfo stavo in compagnia verso sera, prima di cena, quando nell'officina si smetteva il lavoro e lui tralasciava di studiare. E dopo, nella sua camera, dove anch'io dormivo. Ci raccontavamo films di avventure che avevamo visto o libri che avevamo letto o progetti per il futuro. Non mi ricordo che non aveva voglia di continuare a studiare e che la scuola gli era un peso troppo grosso.

Ma tuttavia quella sera non mi confidò niente, nemmeno di avere visti i quadri degli scrutini. Ci incontrammo in casa mentre stavo andandomi a lavare e a togliermi la tuta. Era serio, spettinato. «E' risultati — gli chiesi io — si sanno?». «No — disse — forse domani». E invano lo conosceva già. Chiamò sua madre: «Vuoi che ti vada a prendere il pane?» chiese. Mia zia gli disse di sì. Ci andava quasi tutte le sere, a quell'ora: una corsa dal fornaio che era a duecento metri da casa, in una strada parallela alla nostra. Ci andò e non tornò più indietro. Dopo mezz'ora mia zia, preoccupata, mi disse: «Vai un po' a vedere dal fornaio cosa fa Rodolfo». Io ci andai e seppi che lì non si era visto. Girai un poco intorno all'isolato prima di tornare a casa, ma non lo trovai.

Quando lo dissi a mia zia lei si agitò, incominciò a dire che poteva essere andato sotto una automobile, chiamò suo marito e gli comunicò le sue ansie e i suoi dubbi. «Calmati, calmati — andava dicendo lui. — Adesso tornerà, in fin dei conti non è un bimbo, ha tredici anni, per le strade si gira». Sarà andato da un suo amico». Aspettammo ancora, ma Rodolfo non tornò. Più tardi, quando faceva già buio e mia zia ripeteva incessantemente che doveva essergli capitato qualcosa, lo zio telefonò a uno di un altro alunno della seconda tecnica, la stessa classe di Rodolfo, col quale lui si incontrava spesso per studiare in compagnia. Rodolfo non era lì; l'amico l'aveva visto l'ultima volta nel pomeriggio, alla scuola, dove erano stati esposti i quadri con i risultati: Rodolfo era stato rimandato.

Allora apparve chiaro tutto: mio cugino era scappato. Ma dove era andato? Quali intenzioni aveva? «Dio mio, si sarà ammazzato» gridava mia zia che era rossa e grassa e vedeva tutte le cose con pessimismo. «Non dir fesserie» le ribatteva il marito con arroganza per dominare i suoi abbandoni. Ma la cosa impensieriva tutti. Ripensavamo alle sue improvvise tristezze degli ultimi giorni, alle frasi di preoccupazione, al suo desiderio di farla finita con lo studio.

Verso mezzanotte lo zio si attaccò al telefono: telefonò agli ospedali, alla questura centrale, ai commissariati di polizia, ai carabinieri per sapere se avessero avuto notizie di un ragazzo così e così e tutte le volte ripeteva le caratteristiche di Rodolfo: tredici anni, bruno, occhi azzurri, alto 1,55, vestito con pantaloncini e giacca di vigogna grigia e una cravatta a rete, gialla. Nessuno l'aveva visto. La zia stava a fianco del marito mentre parlava e voleva sempre suggerirgli qualche altra frase da dire al telefono. Lo zio telefonò anche a un suo fratello che abitava dalla parte opposta della città. Niente.

* *

Non si trovava, non si sapeva nulla di lui.

L'atmosfera di quella notte invase i giorni che vennero dopo e fu sempre più tesa, esasperante. I giornali parlavano della scomparsa di Rodolfo, pubblicavano le sue fotografie, l'appello dei genitori: «Torna, non importa se sei stato rimandato; se vuoi non andrai più a scuola, ma torna». La questura aveva diramato le sue fotografie e i dati relativi alla sua persona a tutti i posti di polizia. Le ricerche erano estese ovunque, ma sempre senza alcun esito. La casa era meta continua di visite, amici di famiglia, genitori di altri alunni che portavano parole di conforto. Mia zia raccontava decine e decine di volte l'episodio della scomparsa e alla fine piangeva. «Si sarà ammazzato» diceva a volte. Questa convinzione via via si andò rafforzando in lei. Ormai non pensava ad altro. «Si sarà gettato nel fiume» singhiozzava. Diceva anche che se lo immaginava steso a terra, vicino all'acqua, già morto.

Mio zio ed io facevamo a rimanere in sosta alla stazione ferroviaria con la speranza di vederlo arrivare da un momento all'altro con un treno. Lo zio andava anche a girare lungo il fiume fino alla più lontana periferia della città. Scrutava nelle rive, fra gli arbusti, sommai vedeva galleggiare una macchia scura. A casa c'era già l'atmosfera della morte, come se nella camera accanto ci fosse la bara fra i ceri. Mia zia piangeva quasi ininterrottamente; parlando di Rodolfo diceva che era stato un bravo ragazzo e che un'intenzione così tragica non l'aveva mai lasciata sospettare. Malediceva le scuole che le avevano fatto perdere il figlio. Erano ormai dieci giorni che Rodolfo era scomparso e di lui non si aveva assolutamente niente; eppure era andato via senza soldi e per mantenersi avrebbe pure dovuto farsi vivo da qualche parte e la sua presenza sarebbe stata segnalata.

La mattina buona la portò un mattino di buon'ora un contadino che abitava a venticinque chilometri dalla città. Aveva in mano un giornale che pubblicava la fotografia di Rodolfo, lo aprì sul tavolo con fare misterioso. «E' questo il ragazzo che cercate?» chiese. «Sì, sì» gridarono la zia e lo zio contemporaneamente tenendo gli occhi sbarrati sull'uomo. «Bene — disse questi. — Allora il ragazzo è a casa mia. Capitò una decina di giorni fa e mi chiese se potevo dargli da lavorare e ospitarlo. Io avevo bisogno di un aiuto e lo presi. Poi ieri ho visto questo giornale. Lui non sa niente della mia scoperta. Se volete, potete venirlo a prendere».

Ci andammo tutti insieme, di gran corsa, con un taxi lungo e grosso che avrebbe potuto portare almeno dieci persone. «Ma perché non corre di più» andava ripetendo mia zia, e il tassista sbuffava. Rodolfo, quando ci vide arrivare, abbassò gli occhi, si lasciò abbracciare da tutti, poi si mise a piangere. Lo portammo a casa immediatamente. Sua madre ripeteva: «Se non vuoi più andare a scuola, puoi stare a casa. Farai come ritorrai più opportuno, l'importante è che tu sia contento».

I giorni che seguirono trascorsero tutti giorni di festa. Io non dovevo più andare a lavorare in officina, dovevo fare compagnia a Rodolfo. Del resto anche suo padre stava quasi sempre in casa assieme a noi. I discorsi erano allegri, si parlava delle vacanze al mare: saremmo andati tutti sulla riviera, in una pensione, e vi saremmo rimasti un mese intero. Lo zio aveva già scritto chiedendo se c'era il posto per quattro e a partire s'aspettava solamente la risposta. Tornando con il ricordo ai giorni della scomparsa di Rodolfo, quando sembrava che nella camera mancasse ci fosse la bara fra i ceri, non si poteva evitare di riconoscere assurdo quel pensiero lugubre. Sembrava, ora, che l'ipotesi di una qualsiasi morte fosse lontanissima, ancora più lontana di quanto non lo è nella vita di ogni giorno quando nulla ci turba.

Rodolfo era tornato, era fra noi, avrebbe lavorato nell'officina di suo padre, non sarebbe più andato a scuola e quindi non avrebbe più sofferto l'affissione dello scudo, e saremmo andati al mare a divertirci, a vivere con spensieratezza, a dimenticare completamente il ricordo di quelle ore tragiche, segnate dall'angoscia.

* *

Ci andammo, così come era stato progettato. Era un luogo stupendo. Il mare era d'un azzurro tanto carico che ipnotizzava e sul mare la montagna si gettava a picco disseminando sulla riva manciate di scogli. Ci si tuffava da uno scoglio e si approdava a un altro prossimo. Poi ci si incantava a guardare le pareti della roccia sotto il pelo dell'acqua dove la luce arrivava con dolcezza, filtrata, e rendeva timidamente azzurrognola la mano che andava alla ricerca delle lumache marine. E le lumache marine avevano il guscio iridescente, che sembrava una prova dei colori di una tavolozza. Guardavamo il guscio e i suoi colori e intanto le lumache, allarmate, si ritiravano nella loro minuscola tana. Tralasciammo all'improvviso le esplorazioni minute per rituffarci nell'acqua col dinamismo della nostra esuberanza, lanciando gridi di gioia.

Successe, quello che successe, senza che ce ne accorgessimo. Rodolfo non si vedeva, non già una mezz'ora che non notavamo la sua presenza. Forse era dietro uno scoglio ad ammirare delle molluschi. Lo chiamammo. La voce rimbalzava contro la montagna e si perdeva, in eco, sulla distesa del mare liscio e azzurro. «Rodolfo, Rodolfo», inutilmente. Corremmo a cercarlo alla pensione, lo cercammo nel paese. Non c'era. Tornammo al mare, chiedemmo ad altri bagnanti. Ci tuffammo fra gli scogli per una ricerca che speravamo non approdasse a nulla.

E invece lo trovammo, steso sul fondo, confuso in una macchia di alghe. Aveva la fronte spaccata con una leggera orlatura di sangue nuova alla ferita. Tuffandosi aveva battuto la testa su di una roccia tagliente e aveva perduto i sensi, poi era annegato. Lo togliemmo dall'acqua e lo stendemmo in un breve spazio pianeggiante sotto lo strapiombo della montagna. Le onde gli lambivano una mano, di tanto in tanto. Sulla distesa del mare correva, rapida, l'eco delle urla strazianti di sua madre.

Remo Lugli

Linda Christian balla con Edmund Purdom nel corso di una festa organizzata a Berlino ove il Festival del cinema ha richiamato attori di ogni paese

SI E' PRESENTATA ACCOMPAGNATA DALLA MADRE

Elegante e disinvolta la Bolognani agli "orali,,

Ha superato brillantemente anche la domanda più impegnativa degli esami: quella sul diverso concetto d'arte nello Hegel e nel De Sanctis I giornalisti presenti nell'aula del liceo "Don Bosco,, di Pordenone

Pordenone, martedì sera.

Indossando un elegante abito bianco e coi lunghi capelli biondi sparsi sulle spalle, Paola Bolognani si è presentata ieri mattina agli esami orali per la maturità classica nel liceo «Don Bosco» di Pordenone.

Era accompagnata dalla madre e da qualche amica ed appariva abbastanza disinvolta. Ha sorriso a qualche fotografo che stazionava all'ingresso della scuola, poi è entrata nei corridoi, particolarmente affollati.

Anche l'aula dove alle ore 10 la Bolognani è entrata per sostenere gli esami era insolitamente affollata; non mancavano alcuni giornalisti che hanno preso durante la risposta della bionda esaminanda numerosi appunti. Paola, nemmeno in quel momento, sembrava troppo emozionata e si è seduta tranquilla e serena dinanzi alla commissione. Per l'esame di storia dell'arte, presidente della commissione era il direttore onorario del Museo di Aquileia, prof. Tita Brusin.

Paola ha riconosciuto con prontezza le riproduzioni fotografiche di alcune importanti opere, illustrandole brevemente: una Crocifissione del Masaccio, la Pala di Castelfranco del Giorgione, la «Natura morta» del Caravaggio conservata all'Accademia di Brera ed altre ancora. Si è presentata quindi davanti al commissario per la prova di italiano. Le è stato chiesto di spiegare del Paradiso dantesco il concetto di transumanazione, quindi illustrare tutte le profezie che nel corso dell'opera vengono fatte al Poeta: quella di Ciacco, di Farinata, di Brunetto Latini, di Vanni Fucci e di Cacciaguida. Un'altra domanda verteva sull'elogio che S. Bonaventura — un frate domenicano — fa di San Francesco. Di Carducci, la studentessa ha dovuto chiarire il concetto di nemesi storica riferendosi alla poesia «Miramare».

Paola ha riconosciuto con prontezza le riproduzioni fotografiche di alcune importanti opere, illustrandole brevemente: una Crocifissione del Masaccio, la Pala di Castelfranco del Giorgione, la «Natura morta» del Caravaggio conservata all'Accademia di Brera ed altre ancora. Si è presentata quindi davanti al commissario per la prova di italiano. Le è stato chiesto di spiegare del Paradiso dantesco il concetto di transumanazione, quindi illustrare tutte le profezie che nel corso dell'opera vengono fatte al Poeta: quella di Ciacco, di Farinata, di Brunetto Latini, di Vanni Fucci e di Cacciaguida. Un'altra domanda verteva sull'elogio che S. Bonaventura — un frate domenicano — fa di San Francesco. Di Carducci, la studentessa ha dovuto chiarire il concetto di nemesi storica riferendosi alla poesia «Miramare».

Paolo Bolognani per ultimo, dopo una pausa trascorsa con la madre e le compagne nei corridoi dell'Istituto, ha sostenuto le due ultime prove del gruppo letterario, quella di greco e latino: lettura e commento di autori e infine alcune domande sulle loro opere.

Terminati gli esami orali del primo gruppo di materie in programma, la Paola dovrà ripresentarsi quanto prima per il secondo gruppo. Dopo gli esami la Bolognani rispose, ma non ha nessun programma per l'immediato futuro se non la iscrizione alla Facoltà di legge.

SPETTACOLI A TORINO

SERATE E RITROVI

Al Piccolo Club (piazza Solferino, telef. 42-832), ore 21-1: Mo Natale Belocco; canta Riccardo Vigna.
Bruno (Valentino): danze ore 21. Grande schera con televisione.
Chalet del Valentino: ore 21-1 Or. Francini; cant. Audenino e Lotti.
Edes Danze: ore 21 Ceragioli.
Fenix: Café chantant. Medic; 1°2.
Gay Danze Estive (Moncalieri 33): ore 21, terrazze coperte, televisore.
Hollywood Kativo: 21 Turi-Kiely; Palumbo-Castello; dirett. Cariga.
La Cisala (Cavoretto): 21-24 danze classico Quartetto, canta Costanza.
La Rotonda: ore 21 Orch. Miguel.
Le Cascine, Stupinigi: Ristorante, Danze Orch. Lantranco, r. Cortesi.
Letrario: Scuola ballo M° Dorcelli.
Musicappucini Danze: ore 21-24.
Pagoda Danze: 21 Or. Nini Russo, canta Gemmy Sandra; dir. Gallo.

Al Cavallino Bianco (Cavoretto): Ristor., Dancing 21-3; tel. 690-213.
Chez Louis v. Fr. Tom. 5 t. 655-855.
Gestione Luigi B.: Campi, Louis.
Colombo Danze (via Gatto 5 bis, tel. 60-143); Atte. Orch. Waldemar.
Gran Ballo: ore 22-2 Attrazioni.

CINEMATOGRAFI

Ambrosio: «Lucy Gallanta» VistaV. tech. J. Wyman, Heston, Trevor.
Carne: «Posto di combattimento» con John Lund e William Bendix.
Doria: «I pirati] terribili» Jean Marais, Isabelle Day, G. Derelai.
Lux: «Il paradiso dell'avventura» a colori, Joel Mc Crea, Miroslava.
Maffei: «Figli della tempesta» a Riv. Massarella-Verdich 16,15-21,15
Metro-Cristallo: «Consiglio di Lassi, Elizabeth Taylor, F. Morgan, T. Drake e Lassi, tec. Matt. 10,30.
Nepoli: «Colonnello Hollister» tecnic. Gary Cooper, Ruth Roman.

Alfieri: (apert. 15) «I gladiatori» tecnicolor, CinemaScope, Victor Mature, S. Hayward. Prezzi L. 200
Ariston (Stagione grandi riprese): «Pantan la Tulipe» Lollobrigida, Philipe di Christian Jack. Pt. 300.
Augustus: «L'uomo che non è mai esistito» CinemaScope tecnicolor, Clifton Webb e Gloria Grahame.
Nazionale: «La legione dell'inferno» Ruth Roman, Paul Douglas.
Torino: «Meglio per una notte» G. Lollobrigida, G. Cervi. Apert. 16.

Alexandra: «Gli allegri esploratori» con Clifton Webb, E. Gwenn.
Artorchino (v. Sommeiller ang. via S. Secondo): «Sabbia dorata» dal fuoco, Boris Karloff, N. Marrel.
Capitol: «Gli allegri esploratori» Clifton Webb, Edmund Gwenn.
Fiore: «Gli allegri esploratori» Clifton Webb, Edmund Gwenn.
Gladiola: «Passo del diavolo» Robert Taylor, Paula Reynolds.
Hollywood: «Flash cronaca nera» con Rod Cameron e Julie Bishop.
Ideal (locale più fresco di Torino) «La grande Savoia» technicolor, Lia Manoa e Gran Varietà con Marian Colombar 16,15 e 21,15.
Massima: «Eravamo 7 fratelli» techn. VistaV. M. Vitale, B. Hope
Principe: «Flash cronaca nera» con Rod Cameron e Julie Bishop.
Segue: Cartoni animati M.G.M.
Stabile: «Eravamo 7 fratelli» techn. VistaV. M. Vitale, B. Hope

Adriano «Due notti con Cleopatra» con Alberto Sordi e Sophia Loren
Alfieri: «Maggiore Brady» techn. Chandler Riv. Galliano 16,15-21,15
Apri: «Pane amore e gelosia» G. Lollobrigida, V. De Sica, R. Risso
La Perla: «La giumela del quadrato» Tony Curtis, E. Borgnine.
Segue: Cartoni animati M.G.M.
Regina: «Canzoni di tutte Italia» colori, S. Pampanini, Ferrero.

Astì: Chiuso per ferie.
Olimpia: «Sangue sul fiume».
Pax: «Francia contro la minaccia» F. Nuova: «Banditi senza mitra».
Romano: «Avventure della Cabala e «Vecchio Varietà», 16,15-21-15.
S. Felice: «L'ultima resistenza» Broderick Crawford, W Hendrix

Espedia: «Il ho visto uccidere» panoram. B. Stanwyck, G. Sanders
Giardino: «Pane amore e gelosia» Gina Lollobrigida, V. De Sica.
Italiano: «I tunnels del terrore» **Mirabori**: «Notturno selvaggio».
Vittoglio: «Colpo 2056, braccio della morte» con William Campbell.

Ellisse: «Figlio di ignoti» con Ray Milland e Gene Tierney.
Eliseo: «Eterno vagabondo» Charlie Chaplin.
Nuovo: «Vi assassinio Robinson.
S. Paolo: «L'intraprendente sig. Dicks Cary Grant, Mirna Loy.

Belgio: Campana in armonia, tech. **Corallo**: Brooklyn chiama polizia **Eridano**: «Guastatori dalle dighe **Michelotti**: «Gran Camera» **Orpea**: «Giungla rossa tecnicol. **Nazionale**: «India favolosa» tecnic. **V. Venete**: «Quarto grado».

Astra: «Banditi senza mitra» con Georges Raft e Dorothy Hart.
Borgo Pio: «Vita selvaggia».
Ellen: «Vergine moderna» Britt.
Excelsior: «3 ore per uccidere» tech. Dana Andrews, Donna Reed
Odeon: «La lupa» May Britt.
Star: «Il marchio del cobra».

Adua: Deportati; Botany Bay, col.
Aurora: «Impronta di un bacio».
Brenta: «La legge del silenzio».
Ex-Eden: «Assalto alla città».
Fulgor: «Damasco 25».
Partisa: «I due fuochi» R. Brasil.
Major: «Musadiera» col. Olivier.
Maxvise: «Schiava e signora».
Nord: «Tarzan jungla proibita».
Palermo: «Gli ultimi 5 minuti».
R. Paco: «Sterminate la gang».
Sociale: Lo spettro Viet, Freeway
Zenit: «La romana Lollobrigida.

Cabiria: Accadde al penitenziario
Calzoaco: «Giungla del quadrato» con Tony Curtis, Ernest Borgnine
Italia: «Il ladro dei tre tesori» Cinescope, E. Purdom, A. Blyth.
Lingotto: «Safari» tecnic. Barry Sullivan, L. Adler, J. Baer.
Piemonte: Chiuso per restauri.
S. Carlo: «Sfida alla legge».
Speria: «Inferno» technicolor, R. Fleming R. Ryan, Apertura 19.

Alba: «Avventuriera Lands» tech.
Aquile: «Criminali contro mondo» Vitale minori, Frank Lovejoy.
Diana: «Legge del silenzio» Kelly Dara: «Ragazze audaci».
Edera: «Torre rossa» technicolor
Lucento: «Accadde penitenziario
Lutrelia: «Appassionatamente».
Roma: «Gli ultimi 5 minuti».
Splendor: Guastatori dighe, Todd

LA PASTICCA IDEALE
MENTAL
PER OGNI STAGIONE

Stitichezza
1 GRANO DI VALS
presso alla sera prima di cena

INFORMITALIA
qualsiasi informazione
indagine o ricerca ovunque
Via Don Minzoni 14 - TORINO
Telefono 81-054

MOBILITAZIONE CONTRO UN GRAVE FLAGELLO SOCIALE

Per la carie dentale un danno annuo di 475 miliardi

Drammatici risultati di un'eccezionale indagine compiuta dal prof. Giovanni Briasco, direttore della Clinica odontoiatrica dell'Università di Genova - Temibile pericolosità della malattia che in certe province colpisce il 97% della popolazione

Nostro servizio particolare

GENOVA, luglio.

«La carie dentale è una calamità che semina danni incalcolabili in ogni strato della popolazione». «La carie dentale è un flagello che per diffusione è paragonabile alle più deleterie malattie sociali, come la t.b.c., la lue, i tumori maligni, ecc.».

Ora frequenza sempre maggiore nel prossimo futuro vedremo ripetere quasi e altri analoghi slogan: sta infatti per sviluppersi a largo raggio la campagna promossa da clinici e sociologi nell'intento di arginare e combattere un male grave e diffuso. I competenti si aforzano di richiamare l'attenzione del gran pubblico e delle persone in posizione di responsabilità sull'urgenza del problema. I fatti sono di per sè eloquenti. Per esempio, il senatore prof. Luigi Bencdetti, presidente dell'Associazione odontoiatrica italiana e membro della Commissione sanitaria, che si dibattono questi problemi, nell'occuparsi recentemente della questione, citava i drammatici risultati ai quali giunse il prof. Giovanni Briasco, direttore dell'Istituto clinico di odontoiatria e protesi dentale dell'Università di Genova.

Male diffuso

Questo scienziato, che in materia è un'autorità di fama internazionale, con i suoi collaboratori condusse una delle più vaste, particolareggiate e organiche inchieste che mai siano state compiute in Europa. In tutti i comuni della provincia di Genova, capoluogo compreso, furono rilevati i dati statistici nei confronti di 56 mila individui maschi o femmine, di età dai 6 ai 21 anni, con la raccolta di 12 dati per ciascun soggetto, conclusi in totale furono desunti notizie nella cifra di un milione e duecento mila «voci». Ne emerse che il 97% della popolazione della provincia di Genova è affetta da carie. Ma il prof. Briasco, in seguito, prendendo la mosse da questi risultati e tenendo conto di numerosi altri elementi, si propose di valutare in termini finanziari quale sia ogni anno il danno arrecato all'Italia dalla malattia. Accertò una cifra davvero sensazionale: ben 475 miliardi.

In qual modo si giunge a una così ingente valutazione? Quali sono i fattori che la compongono? Abbiamo ritenuto interessante cercare alla fonte più diretta e autorevole la risposta a quali quesiti, intervistando lo stesso prof. Briasco. L'abbiamo trovato nei locali dell'attrezzatissima divisione stomatologica, da lui diretta, degli ospedali civili di San Martino a Genova. A una parete dell'aula ove mi accolse, vidi campeggiare una ampia tavola dimostrativa da cui risaltavano l'impressionante vicinanza e l'immediata connessione fra il sistema della bocca e dei denti da un lato, e, dall'altro, il cuore. Così fui immediatamente orientato sull'impostazione che il prof. Briasco, con alcuni i migliori scienziati specializzati nella materia, dà al problema: le forme morbose che interessano i denti meritano la più vigile e rigorosa attenzione perchè si ripercuotono su tutto l'organismo, e, purtroppo, con conseguenze che talora sono fatali.

La barriera caduta

— Desidererei sapere, professore, come le venne l'idea di valutare il danno economico della carie dentale, e in qual modo fissò il danno economico nella drammatica cifra di oltre 475 miliardi di lire.

— L'iniziativa di compiere tali calcoli è da considerarsi come la conseguenza ultima di una lunga serie di studi, ricerche ed esperienze sulla drammatica gravità che, per le loro ripercussioni, assumono le forme morbose dei denti e della bocca.

Il prof. Briasco ci dice che, in proposito, le idee del profano, anche se dotato di una certa cultura generale, sono pericolosamente superficiali ed errate. In genere si tende a ritenere il dente a una delle sue forme più importanti: la famiglia e, in primo luogo, all'esistenza in comune dei coniugi. Quante volte all'origine di contrasti psicologici, reciproche incomprensioni, violente antipatie sta una causa in apparenza banale — una qualche forma morbosa che l'odontoiatra avrebbe potuto curare ed eliminare? «La nostra esperienza professionale in tale delicatissima materia — dichiarò il prof. Briasco — ci consente di insistere anche su questo lato della questione, che in realtà incide in misura considerevole nella vita della famiglia e quindi in quella della società».

La necessità di cure urgente, competitive e costose è tanto più impellente in quanto la carie dentale è straordinariamente diffusa. Tutti i popoli e tutte le razze ne sono vulnerate, sebbene in proporzioni diverse; in ogni parte del mondo sono state compiute indagini per accertare l'andamento del fenomeno tanto preoccupante da meritare l'appellativo di flagello. L'inchiesta compiuta sotto la direzione del prof. Briasco su 56 mila soggetti si stacca da ogni altra per estensione e completezza. Si tratta di un'indagine durata quattro anni, dal 1936 al 1940; si svolse prevalentemente nelle scuole e fu condotta in tutti i 66 comuni della provincia di Genova — una provincia di particolare interesse, perchè in un'area relativamente piccola in confronto alle altre si trovano rappresentati, nella maniera più varia e completa, raggruppamenti sociali dediti esclusivamente ai lavori della terra, altri alle varie attività legate al mare e al porto, altri ancora all'industria, altri al porto.

«La risultanza fondamentale di questa statistica — ci dice il prof. Briasco — ha messo in evidenza che il 97% circa dei soggetti esaminati era affetto da carie dentale e il 30% circa da deficienze costituzionali o acquisite, concomitanti con la carie dentale. E lo scarto del 3% è un dato più teorico che reale, in quanto, a rigore, le rare bocche riscontrate in condizioni di sanità risultano state affette da carie della dentizione da latte».

Risultati della statistica

Ci sono altri seri aspetti negativi. La carie dentale può esercitare un deleterio influsso sulla vita di relazione:

«A questo proposito — ci dice il professore — un primo rilievo è quello che si riferisce alla semineazione di germi patogeni da parte di individui in cui cavità orale sia in stato patologico. Gli alti respiratori, si parlare, il tossire sono altrettanti motivi per il diffondersi dei germi nell'ambiente: molte malattie infettive si propagano mediante tale meccanismo».

Ma quando si accenna alla vita di relazione ci si può non volgere il pensiero alla stregua di un che di isolato in se stesso; si pensa che le sue malattie si conchiudano al peggio con la completa eliminazione, senza che vi partecipi nè tanto, nè poco il resto dell'organismo. Si ignora che esso invece è costituito da un insieme di tessuti il cui sviluppo, vita e funzioni sono intimamente e indissolubilmente legati al resto dell'organismo. Non bisogna dimenticare che la cavità orale è un luogo di incontro delle vie respiratorie e delle vie digerenti, il che implica un complesso di funzioni fondamentali per la vita dell'uomo. Quanto sia deleterio un'insufficiente masticazione ai fini della digestione è abbastanza noto; ma non pochi prestano adeguata attenzione ai processi infettivi che si possono determinare in conseguenza di una malattia che si sviluppi nella cavità orale. Significativo è l'esempio della bocca che interessa di sè la quasi totalità degli individui. Il prof. Briasco ci mise in risalto questa realtà:

«Quando il processo cariogeno ha distrutto i tessuti duri del dente (smalto, dentina, cemento) fino a raggiungere il tessuto polpale, una potentissima barriera difensiva dell'organismo è caduta. La polpa dentale esposta significa un'ampia apertura di ingresso, attraverso la quale i germi patogeni possono invadere l'organismo per molteplici vie».

Risultati della statistica

Ci sono altri seri aspetti negativi. La carie dentale può esercitare un deleterio influsso sulla vita di relazione:

«A questo proposito — ci dice il professore — un primo rilievo è quello che si riferisce alla semineazione di germi patogeni da parte di individui in cui cavità orale sia in stato patologico. Gli alti respiratori, si parlare, il tossire sono altrettanti motivi per il diffondersi dei germi nell'ambiente: molte malattie infettive si propagano mediante tale meccanismo».

Ma quando si accenna alla vita di relazione ci si può non volgere il pensiero alla stregua di un che di isolato in se stesso; si pensa che le sue malattie si conchiudano al peggio con la completa eliminazione, senza che vi partecipi nè tanto, nè poco il resto dell'organismo. Si ignora che esso invece è costituito da un insieme di tessuti il cui sviluppo, vita e funzioni sono intimamente e indissolubilmente legati al resto dell'organismo. Non bisogna dimenticare che la cavità orale è un luogo di incontro delle vie respiratorie e delle vie digerenti, il che implica un complesso di funzioni fondamentali per la vita dell'uomo. Quanto sia deleterio un'insufficiente masticazione ai fini della digestione è abbastanza noto; ma non pochi prestano adeguata attenzione ai processi infettivi che si possono determinare in conseguenza di una malattia che si sviluppi nella cavità orale. Significativo è l'esempio della bocca che interessa di sè la quasi totalità degli individui. Il prof. Briasco ci mise in risalto questa realtà:

«Quando il processo cariogeno ha distrutto i tessuti duri del dente (smalto, dentina, cemento) fino a raggiungere il tessuto polpale, una potentissima barriera difensiva dell'organismo è caduta. La polpa dentale esposta significa un'ampia apertura di ingresso, attraverso la quale i germi patogeni possono invadere l'organismo per molteplici vie».

Il prof. Giovanni Briasco, direttore della Clinica odontoiatrica dell'Università di Genova, autore dei calcoli sugli ingenti danni economici della carie. Il prof. Briasco è stato fotografato mentre spiega il meccanismo delle malattie del cavo da infezione dentale

Nel valutare il danno finanziario di questa malattia sociale il prof. Briasco assume come base la percentuale del 97%: in via prudenziale, egli fece la media aritmetica fra la percentuale da lui rilevata e quella del 75% desunta nel corso di indagini particolari compiute fra scolari di altre parti d'Italia. Ragioni di spazio ci costringono a seguire soltanto le grandi linee dei calcoli che egli e i suoi collaboratori compirono. La popolazione scolastica nel 1951 (anno dell'ultimo censimento) era di 3.970.206 individui: aggiunti da processi cariosi, l'86%, e cioè 3.134.376 unità. Ammesso che anche soltanto una volta in un anno essi debbano ricorrere al dentista, si avrà un danno minimo di L. 1.440.521.688, supponendo per ciascun soggetto la sola spesa per il compenso al medico, secondo la tariffa mutualistica di L. 800 per visita.

Enormi danni

I lavoratori dipendenti sono 11.000.000; di cui 9.548.000 (sempre l'86%) debbono pardare una giornata lavorativa all'anno (paga media lire 1350); inoltre, spesa media a testa: L. 300. Danno complessivo: L. 14.796.300.000.

I lavoratori indipendenti sono 10.400.000: gli affetti da carie, 8.944.000. Anche qui la spesa media è di L. 300 a testa, ma la giornata lavorativa è calcolata sul valore medio di quattro mila lire a testa. Totale del danno: L. 35.430.200.000.

C'è poi la popolazione residua (quella che non percepisce retribuzioni): il suo contingente di affetti da carie è di 10.914.310 di unità, per cui il danno economico è limitato alla sola spesa media di 300 lire a testa. Risultato: L. 3.274.353.000.

Con lo stesso procedimento, prendendo a base tariffe minime, si valutano gli interventi del medico per conservare denti affetti da un principio di carie (otturazioni, ecc.); le estrazioni; le protesi. La cifra che ne emerge, tenendo conto delle varie categorie di popolazione or ora elencate, è di lire 328.807.308.

Non basta ancora. Numerosi studiosi italiani e stranieri sono concordi nell'attribuire molta importanza al danno derivante dalla mancata utilizzazione di alimenti. Anche questo fattore è stato tradotto in cifra dal prof. Briasco: si aggira a 145 miliardi all'anno. C'è infine il danno economico per precoce invalidità da cause dipendenti da carie dentale: 400 miliardi all'anno. (Valutazione accertata da un altro studioso, A. Beretta).

Questa cifra che tiene conto con criteri strettamente prudenziali dei soli danni economici immediati, è indicativa di una rovina dalle proporzioni ingenti. Dinanzi a tale realtà, come non comprendere l'urgenza di un'azione a fondo? Molto si potrebbe fare per arginare e combattere il male: e per prima cosa si dovrebbe agire nei confronti dell'infanzia. Quest'appunto è il tema di cui ci occuperemo nel prossimo articolo.

Furio Fasolo

Alcuni degli scienziati che nella provincia di Genova compiono, su 56.000 soggetti, la grandiosa inchiesta sulla carie dentale. Con essi è il prof. Briasco (quarto da sinistra)

Gli Astri: Luna in Vergine congiunta a Giove e ostile a Mercurio. Favorevole per affari. Positivi che risolveranno ogni cosa. Genialità e calcoli giusti. Vento in poppa. Tipi: Vergine, Toro, Capricorno.

Vergine: faccia molta strada e senza fatica. Il vento vi sarà favorevole e perciò solcherete i mari della vita con estrema facilità.

Toro: genialità e calcoli giusti che vi condurranno al trionfo. Piccoli traffici benigni. Riuscite sperare in un cambiamento vantaggioso di situazione.

Capricorno: finalmente la pace e la ricchezza. Avete raggiunto una certa liberazione e autonomia. Affetti sinceri e stabili.

Ai nati dell'**Ariete**: dolori da fare per incrementare le finanze, mentre ogni cosa vi viene a favore. **Gemelli**: cercate di dedicarvi ai viaggi e di aumentare l'attività epistolare. Qualcuno frutterà di certo. **Cancro**: qualche guaio verrà procurato dal sentimentalismo. **Leone**: allontanate gli indiscreti dal vostro studio. Dovrete prendere le parti al balzo. **Bilancia**: si consolida sempre più un affetto sincero e superiore. Incrementate la situazione. Solo scrivendo otterrete. **Scorpione**: la vostra questione è delicatissima, solo una persona delicata e di fiducia può risolverla. **Sagittario**: avrete una insolita opportunità di lavoro, non perdetela. **Acquario**: la vostra destrezza vi condurrà al trionfo. **Pesci**: sarà necessario il consolante intervento di una persona di sesso femminile.

T. Palamidessi

SECONDO GIORNO DEGLI ORALI AGLI ESAMI DI ABILITAZIONE E DI MATURITA'

FOSCOLO: l'amore è un'illusione necessaria

Il resoconto stenografico delle prove di italiano, filosofia, storia politica e dell'arte, scienze

Dopo i candidati alla abilitazione magistrale ieri hanno cominciato gli orali i giovani della maturità classica. Pubblichiamo brani di interrogazioni stenografati al Liceo Cavour di Torino.

ITALIANO

La bellezza e la civiltà

Prof. — «Alla sera», è un sonetto, di chi è?

Cand. — Di Foscolo.

— Sono tanti i sonetti del Foscolo?

— Dodici.

— Quale frase ha scritto il Foscolo stesso per la raccolta dei suoi sonetti? Ha scritto: «Sollicitae oblivio vitae». Che cosa direi... Semplice: «Oblio dell'affannosa vita». Quale legame c'è fra i sonetti foscoliani e questo «oblio dell'affannosa vita»? Quali sono gli elementi del dissidio romantico nel Foscolo? Da una parte c'è la concezione meccanicistica della vita, che Foscolo accetta in pieno, che ha ascolto dal razionalismo settecentesco; dall'altra c'è un'aspirazione di infinito, un'ansia di immortalità. Ci deve essere anche il sentimento, la passione, che sono motrici di vita, sono impulso alla vita. Per risolvere questo dissidio, che cosa costruisce il Foscolo, come la chiama, che cosa dice che è necessario all'uomo per vivere?

— Sono necessarie le illusioni...

— La ragione dice che sono illusioni, cioè che non sono verità, ma l'uomo ha bisogno di queste illusioni e deve vivere per esse come fossero cose valide e concrete. E quali sono le illusioni che il Foscolo crea?

— L'immortalità.

— Non gioca l'immortalità. Che cosa è che dà l'immortalità secondo il Foscolo?

— La poesia, l'arte, la libertà.

— Non è una illusione foscoliana, questa. Può pensare alla patria, ed egli pensa alla patria libera. Altre illusioni: l'amore, la bellezza, la poesia. Possiamo mettere bellezza e poesia perchè la poesia coglie la bellezza e la trasmette per l'eternità. Che cosa pensa della bellezza il Foscolo, che valore dà il Foscolo alla bellezza? E questo concetto lo esprime nell'opera sua dovunque? La bellezza ha avuto una funzione nella storia dell'umanità?

— Nell'arte.

— Ha avuto una funzione preminente nella civiltà dell'umanità, ha aiutato lo sviluppo della civiltà, «Le Grazie», non vogliono dimostrare questo? Questo «Grazie» sono tenute custodite perchè possano mantenere la loro funzione. E' la bellezza civilizzatrice, che ingentilisce e, in un certo modo, accompagna lo sviluppo della civiltà. Passiamo ad un altro argomento. Mi dica qualche cosa di Francesco De Sanctis.

— Fu un critico letterario.

— Possiamo considerarlo un grande critico. Vuole parlare di un ciclo della critica dell'800 oppure di Francesco De Sanctis, contrarmi la personalità?

— Preferisco fare la storia della critica, dire nell'800 assume grande importanza. La critica letteraria si fonda nel '700, nel periodo dell'Illuminismo, dopo nella seconda metà del '700 si è una critica essenziale, che si fonda soprattutto sulla conoscenza del testo, cosa mira a spiegare razionalmente il testo.

— Va benissimo.

— Poi, nell'800, vediamo un altro critico, il Foscolo. Con i suoi «Saggi» sul testo del Decameron, sul Petrarca e sulla Divina Commedia, presenta una innovazione, in quanto, essendo un poeta, penetra profondamente nell'animo del poeta, ne capisce gl'intendimenti e questo è già un rinnovamento. Poi viene il De Sanctis, il quale introduce una critica estetica, una novità, cioè esamina i testi dal punto di vista estetico, della loro bellezza.

— In che cosa consiste la novità critica del De Sanctis?

— Quando esamina un testo, un autore...

— Dica un'opera d'arte, lasci stare «Testo».

— ... si preoccupa di dire quali sono veramente le parti che hanno valore artistico.

— Un poeta però è anche un uomo che vive in un determinato tempo, che esprime le idee del suo tempo, che vive nel costume del suo tempo, che ha il senso della vita contemporanea, e quindi si deve fare anche uno studio dei tempi nei quali è vissuto.

FILOSOFIA

La scienza non è scientifica

Prof. — Vico non aveva una idea idilliaca dei selvaggi. Si ricorda quale espressione drastica usava? «Tutti stupore e ferocia». Perchè stupore?

Cand. — Perchè sono come idioti. Sono stupiti.

— E perchè feroci?

— Perchè sono uomini primitivi, non sanno frenare i propri istinti.

— Ci sono i fatti della natura. Che cosa pensa il Vico dei fatti naturali? Per esempio dei fatti della meteorologia, dei fatti biologici? Esiste una scienza della natura?

— Per Vico, siccome Dio può avere una scienza piena. Noi non possiamo avere una scienza in senso pieno, non avendo noi costruita questa natura.

— E la matematica, in che posizione stanno in Vico?

— La matematica è formata da concetti astratti.

— Nel senso che non sono esistenziali, concreti, sì. Però hanno una formazione scientifica. Le dico subito che l'hanno, perchè sono concetti posti dalla mente umana stessa, e quindi vi è distinzione profonda tra matematica e scienze fisiche. Le scienze matematiche sono vere scienze, ma mancano di concretezza esistenziale, mentre le scienze fisiche hanno questa concretezza, ma mancano di questa scientificità.

STORIA POLITICA

L'Inghilterra guarda la Sicilia

Prof. — Mi dica qualche cosa sul separatismo siciliano. Il problema del separatismo siciliano ha un'importanza storica. Lei avrà presente che durante i moti del 1820 si fu un urto fra Palermo e Napoli. Esso era stato fomentato anche da una potenza europea prima e durante l'epoca napoleonica. Quale?

Cand. — Dall'Inghilterra.

— Sì, il continua, continua anche adesso, sa? Durante i moti del '20, ci fu un conflitto, una spedizione militare per domare la rivolta separatista siciliana. Come si chiamava quel regno?

— Il Regno delle Due Sicilie.

— E che monarchia c'era?

— Quella dei Borboni.

— Quali erano gli Stati europei dove regnavano i Borboni?

— Francia, Spagna, Napoli e Parma.

— Mi dica, quando è morto Napoleone?

— Nel 1821.

— In Francia, quale regime si era ricostituito dopo Napoleone?

— Il regime monarchico, prima con Luigi XVIII e poi con Carlo X. Quest'ultima fu una monarchia assoluta. Il dominio di Carlo X portò uno scontento generale nella popolazione. Di conseguenza si ebbero i moti del 1830 e Carlo X fu costretto a fuggire.

— Perchè Luigi Filippo rappresenta una grossa rottura della Santa Alleanza? In certo modo fu la prima sconfitta in Europa della Santa Alleanza. Quale principio venne proclamato apertamente in politica estera in seguito ai moti polacchi?

— Che sarebbe stata aiutata la soppressione dei moti eventualmente scoppiati in altri Paesi.

— Fu coerente la politica francese a questo principio? Quando e dove fu coerente, e quando e dove non lo fu? Perchè questi moti, in Italia, rappresentano la crisi e la fine della Carboneria?

— Perchè non si erano raggiunti dei risultati concreti. Questa associazione con patto a risultati concreti perchè non sempre limitata ad una certa cerchia di cittadini, non si estendeva al popolo, ai contadini, alla grande massa e quindi non aveva seguito, aveva carattere sporadico.

— Questo dal punto di vista della quantità dei partecipanti, ma dal punto di vista degli ideali vi era una certa maschilità. I moti erano schiettamente regionalistici, non vi era ancora una visione unitaria del problema politico italiano. Chi sarà il primo ad avere questa visione?

— Mazzini.

— Cerchi di esaminare il significato politico internazionale della rivoluzione americana. Lei consideri il quadro della storia europea e cerchi di dedurre quale fu l'importanza politica internazionale della rivoluzione americana.

— Intanto la rivoluzione americana segna la fine del predominio della politica europea in America.

— Si ricorda a quale dottrina si riallacciò?

— Alla dottrina di Monroe.

— La rivoluzione americana in danno di quali Stati europei fu attuata?

— Ai danni dell'Inghilterra, della Francia e della Spagna.

— D'Inghilterra teneva ai possessi dell'America principalmente per un motivo economico o per un motivo politico?

— Quasi sempre nella politica inglese troviamo la prevalenza del motivo economico su quello politico.

— La rivoluzione americana si inizia come indipendenza politica o economica?

— Si inizia come indipendenza economica in quanto vi era in America un grande scontento per i provvedimenti che adottava il governo inglese. Gli inglesi volevano trarre dall'America le materie prime ed esportare i manufatti inglesi.

STORIA DELL'ARTE

Una città sulla carta

Prof. — Lezzeri si è occupato di opere architettoniche?

Cand. — Sì, si è occupato di molte opere architettoniche, se però per opera architettoniche s'intendono opere di difesa militare.

— E civili e religiose?

— Sì, ha fatto una pianta di cui ha tenuto conto il Bramante nella sua costruzione.

— In che città si trovano quando si è occupato di costruzioni architettoniche pratiche?

— A Milano.

— Presso?

— Lodovico il Moro.

— Leonardo a Milano ha partecipato ad un concorso, per il Duomo. Per quale parte? E' un concorso che ha perduto, perchè lo ha vinto l'Amadeo. L'importanza del Leonardo dal punto di vista architettonico è sul piano teorico, il progetto, il disegno, si trova nel Codice Atlantico e in tutti gli altri codici. A Milano, si è occupato anche, sempre da un punto di vista non pratico, di fare un'intera pianta di una città per Lodovico il Moro, la città ideale che doveva sorgere nei pressi di Milano e che in realtà è rimasta un sogno. Il Bramante lavora a Milano contemporaneamente a Leonardo, anche Bramante lavora presso Lodovico il Moro. Chi era Bramante?

— Inizia la sua attività come pittore, ma risente l'influenza...

— Inconfondiamo dal principio, dove nasce e dove si forma il Bramante? In un grande centro artistico. Lo ricorda?

— A Urbino e risente dell'influsso del luminismo di Piero della Francesca.

— Da Urbino si sposta in Lombardia, e qui ha una piccola parentesi pittorica che possiamo considerare meno importante di quella architettonica. Mi parli dell'architettura del Bramante, allora.

— La prima opera che abbiamo è Santa Maria presso S.: in Satiro dove, dovendo egli accordarsi con una costruzione esistente, che era dell'epoca romanica, non risolve un problema di spazio e, adattando una prospettiva illusoria, fa il soffitto a cassettoni.

— Non è un soffitto a cassettoni. Praticamente che cosa si rimane di notevole in San Satiro, oltre alla sacrestia, proprio nella chiesa?

— Il battistero.

— Sì, da una parte. Oltre a questo che cosa abbiamo d'importantissimo?

— Santa Maria delle Grazie, dove si vede già una impostazione di valori di masse nell'interno, una massa conchiusa, raccolta, un blocco unico, quasi, anche per i resoni finti che vi sono. All'esterno, egli cerca di animare la costruzione arricchendola con un gioco che è dell'Italia settentrionale, cioè lontano da quel rigore plastico e dall'eleganza o armonia che troviamo, per esempio, in Firenze.

— Chi c'era in Lombardia prima di Bramante nel campo architettonico?

— L'Amadeo, il quale ha un gusto schiettamente settentrionale.

— Sì, nella Certosa di Pavia.

— Un gusto rinascimentale per la struttura, la forma geometrica, quasi, della costruzione, ma che poi si sviluppa nella finestra a candelabro, e con elementi eterogenei romanici, gotici...

— Poi, Bramante si reca a Roma, in seguito a quale fatto politico? E' un fatto che determina la partenza precipitosa di Bramante, come di Leonardo, e di tutti gli artisti alla corte di Lodovico il Moro. Cade proprio esattamente alla fine del secolo.

— La fuga di Ludovico il Moro...

— ...in seguito all'entrata delle truppe francesi, e Bramante si reca a Roma...

— Dove partecipa alla costruzione del Belvedere.

— A Roma, attende alla grande fabbrica di San Pietro, di cui è primo esecutore. Poi seguono altri architetti, quali?

— Giacomo della Porta, Sangallo, Michelangelo.

— Chi è il fondatore della grande pittura veneziana del '500?

— Giovanni Bellini.

— L'innovatore, il fondatore della pittura moderna prettamente, è Giorgione. Quale è la novità di Giorgione rispetto a Bellini?

— La pittura tonale contenuta già nell'arte di Bellini. La pittura tonale è basata sulla diversa tonalità che dà la luce che imbeve il colore e l'arricchisce in modo straordinario, praticamente fondendo la figura nell'ambiente, ciò che Leonardo ottiene con lo sfumato. Soltanto che mentre lo sfumato di Leonardo è chiaroscurale, nella pittura veneta abbiamo il colore tonale.

— Come interpreta il classicismo di Palladio?

— Essenzialmente rispetto a valori geometrici di proporzione e di armonia.

— Dov'è nato il Palladio?

— E' veneto, a Treviso.

— No, forse a Padova. Poi è andato a Roma, ma la sua natura è veneta.

— Benchè egli abbia un senso del mondo classico, non può evitare del pittoricismo nato nel mondo veneto.

Il professore torce la bocca: la risposta del candidato non lo soddisfa

L'esaminanda sta rispondendo a una domanda particolarmente complessa fattale dalla professoressa

SCIENZE

La terrazza del mare

Prof. — Cosa sono le acque salmastre?

Cand. — Sono quelle che scorrono sul terreno e non hanno letto fisso.

— Che azione svolgono sulla superficie?

— Hanno azione di costruzione, distruzione e trasporto, in misura forse minore; soprattutto azione meccanica.

— Che varia con il variare...?

— ...della natura del terreno.

— Ha presente il famoso tempio di Giove? Nel nostro campo è famoso perchè?

— Per i bradisismi.

— Cosa sono i bradisismi? Vi sono bradisismi positivi e negativi.

— I bradisismi sono movimenti del terreno molto lenti, un millimetro di abbassamento o di innalzamento per secolo, che l'uomo non può nemmeno notare nella sua vita. Però hanno grande importanza col tempo perchè possono generare trasformazioni, come le terrazze che si notano specialmente sulle coste.

— Quali prove abbiamo del bradisismo positivo?

— Ci sono caverne e grotte sotto il livello del mare. In esse si trovano organismi che possono vivere solo al livello del mare o sopra; ciò spiega che un tempo esse dovevano emergere.

— E dei bradisismi negativi, che prove abbiamo?

— Abbiamo terrazze scavate dalle erosioni marine, formate da rocce forate dai litodomi, che possono vivere solamente nell'acqua.

PUBBLICITA' ECONOMICA
(Via S. Teresa N. 7)
Almeno 10 parole - Tasse 7 %.
Le inserz. sc. lunedì aumentano 50 %.
Di due inserz. dello stesso annunzio uno comparirà in un Numero del lunedì, senz'aumento.

1 ANNUNCI COMMERC. L. 40 p.p.

ACQUISTASI macchine lavorazione legno d'occasione qualsiasi tipo quantità. Scrivere cassetta 6252, SPI, Torino.
ARREDAMENTO ufficio; scrivania, libreria, sedia curule. Prezzi sotto concorrenza. Sacchetto, Bellezia 8. 334
DANDELLI ferro, cemento, chiangi, misure varie, liquidiamo. Villarbasse 45, Rivoli. 9091
LEGNAME castelnaudesi colari Torino e provincia anche di domenica. Tel. 96-650.
LIQUIDO trapani lenti smerigliatrice mezze parabili. Tabacchi, Re Umberto 93.

3 ARTIGIANATO L. 50 p.p.

ALPHA termocemento salvagocci, impiantando casa consigliabile preventivo applicazione. Telefonare 31-480. 2512
CAR lisciatura riparazioni trasformazioni ramaioli. Corso Machiavelli 35. Telefonare 34-334. 34546
OCCHIALI prodigiosi e facciali e rimbiancatori costruttori dell'occhio, incomparabili. S. Massimo 43. M5002
PAVIMENTAZIONI, pistrellature, levigatura piombo, rettificazione pavimenti, malattie alberi. Telefonare 280-881.

3 SOC. CAP. RIL. AZIEN. L. 60 p.p.

A breve scadenziamo cessione pensioni rateali centrali: 1.500.000, 2.000.000, 6.000.000. Affarone! Angiolo, Nizza 9.
AFFARONE! motivi salute cedo avviatissima trattoria, giuoco bocce, datura, intavolatura, superalcolici, 400.000. Telefonare 780-820. 36368
AFFITTASI negozio 5. Tommaso 30, ampio retro e sotterraneo. Tel. 527-726 ore ufficio. 11562b
AZIENDA stampaggio materie plastiche cedesi lavorazione occhiali automobilistici, macchinario efficiente, lista da esaeri, redatti 10 milioni imponibili. Scrivere cassetta 6198, SPI, Torino.
CEDESI trattoria ben avviata. Telefonare 41370 (ore 15-18). 32077
CEDESI lavanderia lavaggio a secco centrale, avviatissima. Telef. 43-214.
CEDO apparecchio unico mezzo meraviglioso a 1.700.000, attrezzatissimo. Tel. 781-656
INDUSTRIALE cerca socio apporre conlaboratorio finanziando dieci milioni in dodici mesi per sviluppo produzione. Scrivere cassetta 6257, SPI, Torino.
MACELLERIA privata piazza Bengasi vendo o affitto. Telefonare 660-117.
NEGOZIO alimentari Borgo Vittoria cedesi. Scrivere SPI cassetta 33 A, Torino.
PRESTITI mutui qualsiasi città concessionari. Scrivere cassetta 3230, SPI, Torino.
ZONA S. Donato cedesi motivi familiari avviata macelleria. Principessa Clotilde 75.

4 CASE e TERRENI L. 40 p.p.

A adiacenze ridenti scorsoni moderni alloggetti e ultimi lotti terreni. Cavoretto, Telef. 80-551. 9723
A buone condizioni (ed tempo colliari, posizione panoramica, fermata filobus vicinissima. Telefonare 774-447.
A buone condizioni vendiamo alloggi cantina cucina, 2 camere cucina, 4 camere, come Varese 26. Visite lunedì mercoledì venerdì sabato ore 17-19.
A buone condizioni vendiamo muri recenti, zone diverse, mutuo 11%. Arginano, Nizza 9. 9205
A pochi veramente straordinari sentimenti negozi, alloggi, uffici liberi ci occupati; lunghe rateazioni, minimo anticipo. Martiri 4, ore 16-18. 8096
ARREDAMENTI appartamento, con vostro interesse interpellateci. Trattasi direttamente. Edilizi Santangelo. Via Arsenale 42. Telefonare 49-336. 8095
ASTIANELI signorilmente signorili alloggi 2-3-4 camere vendonsi rateazione. Francia 255 ci corso Svizzera 29. Com. F.A.I., Cavour 7. 8365
AFFARELLI splendida vendiamo via Nizza 11 (borgata Parella) alloggi 2 camere cucina, cantina. Visite si lunedì ore 17-18 via Lanzo dal Carretto 74. 2035
ALLOGGETTI signorili occupati, camera cucina ingresso unico, via Galoberto 22 vendonsi. Visite 16-18. Telefon. 51-410.
ALLOGGI signorili 2-3 camere servizi, vendonsi. Visite martedì, Boccardo 63 (Barriera Casale). Telefonare 634-098.
ALLOGGI vicini, occupati, 2-3-5 camere palestrina, ambiente centralissimo, vendonsi, facilitazioni, ore 17-19, Bardonecchia 124 angolo S. Ambrogio. 11567b
ALLOGGIO signorile 5 camere, doppi servizi, vendesi, Lamarmora 31. Visite 15-17. Telefonare 553-575. 6179
APPROFITTATE subito non due milioni vedo ottimi mensili alloggi proprietà costruzione finitissimi uno due camere ciascuno cucinino bellissimo bagno, pavimenti ricchi, fronte nuovo Valentino, rateazione 20 (ventimila). Tel. 533-016.
ARTISTI 15 splendidi ultimi signori modernissimi, mansardati, alloggetti una-due-tre camere libere al secondo. Condizioni vantaggiosissime e facilitazioni di pagamento. Visite ore 17-19. 8817
ATTENZIONE adiacenze immediate via Villa Regina proprietà vendo direttamente alloggio libero finitissimo 7 camere doppi servizi. Telefonare 393-912. 2903
BARRIERA Milano, vicinissimo corso Giulio Cesare, vendiamo direttamente alloggi appartamenti; 2-3 camere libere, completi di servizi, abitabili subito, signorilmente finiti, prezzo convenientis vendita rateazione. Ribet Santangelo, telefono 49-316. 8817
BARRIERA Milano, Palestrina 30 bis, vendo alloggi liberi occupati, negozio, laboratorio. Visite 16-18, tel. 41-787.
BELLISSIMI alloggi due-tre camere servizi, terzo centrale, liberi ci occupati, vendonsi con lunghe rateazioni via Rio Janeiro 37 angolo via Rivalta. Visite ore 15-17. 8817
BORGARO 7% vendonsi alloggi 2-3 camere libere ci occupate, termosifone, acqua, lunghe rateazioni. Ore 15-17. Affaroni!
BORGOSESIA 91-93 (adiacenze piazza Rivoli) vendonsi alloggetti 2-3 camere libere ci occupate. Termosifone, bagni, acqua marzo, esenti. Comodità tramviarie. Prezzi eccezionalissimi con lunghe rateazioni, minimo di anticipo. Visite 17-18.30. Affaroni! 8817
CAMERE, cucina, zona piazza Bernini, vendesi libero subito, 500.000 contrattare. Agenzia Succo, Andrea Doria 5.
CASA 5 camere, libera subito, possibilità residuo 450.000 annue, vendesi sono obbligato 4.500.000; altre 4 camere, angolo giardino, semiterreno uso ripresa, zona collinare, 4.000.000. Agenzia Succo, Andrea Doria 5. 6083
CASCINA irrigua 20-30.000.000 compero pagando contanti. Angiolo, Nizza 9, Telefonare 562-536. 9206
CASE nuova costruzione libera subito residuo vendiamo. Telefonare 585-512.
CASETTA bellissima 4 camere cantina garage vendo. Rivolgersi via Provana angolo Belfiori, Leumann, Torino.
CENTRO luccica Milano vendo alloggi 2-3-4 camere. Telefonare 32-744, 264-968
CIALDINI 47, vendonsi due alloggi da 2-4 camere libere ci occupati. Palazzo residenziale, termo, bagni. Prezzi eccezionali, lunghe rateazioni. Visite 16-17.
CONCA del sole (Strada del Fino), fermata Rivoli, stupenda posizione panoramica, vendonsi lotti. Telefonare 776-447.
CENTRO luccica Milano vendo alloggi 2-3-4 camere. Telefonare 32-744, 264-968
CIALDINI 47, vendonsi due alloggi da 2-4 camere libere ci occupati. Palazzo residenziale, termo, bagni. Prezzi eccezionali, lunghe rateazioni. Visite 16-17.
CONCA del sole (Strada del Fino), fermata Rivoli, stupenda posizione panoramica, vendonsi lotti. Telefonare 776-447.
CORSO Francia 255 vendonsi signorili alloggi prossi subito. Com. F.A.I., Cavour 7. 2365
CORSO Racconigi 142 vendonsi ultimi alloggetti liberi ci occupati, termocentrale, scala marmo, esenti. Costruzione modernissima. Facilitazioni pagamento. Visite ore 15-17. 8847
ECCEZIONALE affarone! Vendonsi alloggi piano terreno, prospicienti via, adattabili a negozi di qualsiasi genere, ottimo impiego di capitale. Zona di grande avvenire. Condizioni speciali ora minimo di anticipo. Via Lemberlando 6-8 (adiacenze Borinchieri). Visite ore 17-18. 8817
GRATIS Brissogne 29 vendonsi signorili alloggi 4-5 camere cucina doppi servizi, mutuo trentennale fisiscuoti. Com. F.A.I., Cavour 7. 2365
FIN-VAL Abonis di Pisa 3, telefoni 527-410, 527-411, vende per conto Società Immobiliare grandi lotti terreno zona Francia Aeronautica per costruzioni civili ed industriali fronteggianti nuova grande strada, piazzi convenienti. 6310
GRAN Madre zona signorile panoramica 1500 metri piazza Castello palazzetto signorile giardino, alloggi 4-5-6 camere, doppi servizi rientrati vendonsi pronti settembre. Studio geom. Imarisio, Nichetti Bellezia 11. Telef. 52-604. 5437
ITALCASE, S. Teresa 3, Torino. Vi occorre un alloggio? Rivolgetevi con fiducia alla «Italcase», unica del suo genere per le vaste condizioni di pagamenti rateali. 8817
ITALCASE, S. Teresa 3, Torino. Vende al miglior prezzo ed alle ormai affermate condizioni rateali di pagamento, alloggi signorili e popolari, negozi, garage, magazzini, soffitte, liberi ci occupati; offerti impiegati di capitale, in ogni e qualsiasi zona, Visitateci. Vi sbalordirete.
ITALCASE, S. Teresa 3, Torino, il più grande complesso ed organizzazione di vendite rateali di alloggi, negozi soffitte, ecc. è a Vostra disposizione. Rivolgetevi all'ufficio e a lauto periodo, in vista a liquidare» lascia capitalizza. 8817
ITALCASE, S. Teresa 3, Torino. Propone la vendita di alloggi alle migliori condizioni di pagamento ove vasta possibilità di scelta e di zone. 8817
ITALCASE, S. Teresa 3, Torino. Vende ai migliori prezzi

FIGURE E VICENDE DELLO SPORT

OGGI LA SAINT MALO-LORIENT DI 192 CHILOMETRI

Il lavoro straordinario di Angelo Conterno al Tour

Il velocista Fantini rimpiange la vittoria sfumatagli per un soffio Defilippis vuol vincere una tappa - L'impegno della squadra francese

DAL NOSTRO INVIATO

Saint Malo, martedì sera.

Capitano nei posti più strani. Ieri finita la corsa, mentre tirava un'arietta da mezzanotte il fiato, ci hanno dirottati attraverso una folla che, venuta fin qui in riva al mare, guardava con rassegnata malinconia l'acqua gelida dell'Atlantico. Piano, piano nel gran pubblico dei bevari alcuni siamo giunti a destinazione, alla sala stampa preparato in un ambiente molto chic, vicino al mare che si adorna delle feste da ballo del Casino. Uomini in tuba e noi più strani abbigliamenti invece di signore eleganti vestite di abiti da sera, il vecio confuso in ogni lingua d'Europa invece del suono di orchestrine più stanta dell'eleganza stilizzata del locale. E' l'incrociarsi dei commenti, questo è un Tour senza riposo, che davvero non dà a nessuno un piccolo povero attimo di distrazione.

La battaglia è in atto o forse per intonarsi all'atmosfera si tratta della più rigorosa «guerra fredda» dove si va avanti a colpi di spillo, a punzecchiature. Non può sempre succedere quanto è capitato domenica da Rouen a Cannes, con lo scoppiare dei colpi di scena spettacolari che mettono la cattiva due dei più forti favoriti, spacia odiosa che la guardia tra i francesi e i belgi si è fatta più stretta che mai. E succede allora quanto è capitato ieri, gli uomini di maggior classe tentano e ritentano la sorpresa, con volontà addirittura esperibile, ma l'attenzione altrui è sempre sveglia, diarca inesorabile ogni tentativo.

La squadra del signor Bidot lavora e fa persino gli straordinari se non si brucia è un miracolo; non ha capitano, quindi ciascun componente è in pratica libera di buttarsi nella mischia come meglio gli aggrada, sanno naturalmente dovvegnimo compagni d'équipe; tutte le fughe vedono almeno un atleta in bianco rosso e blu impegnato con estrema serietà, la classifica generale nelle sue posizioni d'avanguardia ha almeno messo compagine di Francia. Sin quando resisteranno? E' la domanda di rigore del Tour, alla quale il commissario tecnico risponde con un'alzata di spalle. «Per adesso ci sono — sembra voler dire Bidot — ed il Giro di Francia talvolta combina certi scherzi...». Il responsabile della squadra tricolore ha intinto la sua corsa sotto una serie di fischi perchè gli rifiutavano lo in critiche che venivano in mente, ora respira di soddisfazione. Domani si vedrà.

E di domani il legato ai belgi, a Gaul ed ai nostri corridori che, nonostante la apparenza, non sono affatto rassegnati. La storia del Belgio ha orme la barba bianca, c'è Ockers ben piazzato e Brankart con un bel po' di ritardo; idem si dica per Gaul, che capella la montagna e spera in Dio; per noi la musica piano piano sembra cambiare ritmo, gli italiani hanno magari preso il via senza eccessiva condizione di forma ma poco alla volta si vanno facendo la pasa, anche le maglie cominciano a farsi vedere. Fantini si era un po' consolato del disgraziato sprint di ieri, recati nell'albergo che li ha ospitati, un albergo bellissimo di fronte al mare dal abbiamo trovato un'allegria discreta, di chi è conscio che la faccenda troppo male non vanno. Anche Fantini si era un po' consolato del disgraziato sprint di ieri, velocista di classe, battuto da un frenullo

L'arrivo del Tour a Saint-Malo: il velocista italiano Fantini, battuto da Novan, alza il braccio in segno di protesta (Tel.)

Coppi in allenamento: oltre 100 km. al giorno

Fausto spera di correre nel campionato del mondo di Copenaghen - Tenterà di battere nuovamente il record dell'ora? - Alla fine del mese gli verrà tolto il busto ortopedico

Novi Ligure, martedì sera.

Fausto Coppi compie in silenzio, ogni giorno, dai cento ai centocinquanta chilometri. Va verso Milano o verso la Riviera, torna a casa sempre più allegro, non dice niente a nessuno, ma è certo che egli ha chiaro in testa un programma sportivo ben definito. Tre Valli Varesine? Campionato del mondo? Record dell'ora? Coppi non conferma e non nega. Si limita ad affermare che si sente benone, anche se deve ancora pedalare sulla bicicletta dal manubrio alto. Il «busto» applicatogli dopo la caduta fatta durante il Giro d'Italia gli impedirebbe di prendere la posizione aerodinamica e schiena ricurva, da corridore. A fine mese, l'apparecchio ortopedico in gesso verrà sostituito da uno più leggero, in cuoio, e la preparazione ciclistica potrà essere ancora intensificata.

Dopo la disavventura di inizio di stagione Fausto è ben deciso a concludere l'annata sportiva con qualche buona gara. Se gli sarà possibile sarà al via nella Tre Valli Varesine, i comunque per il 26 agosto, data dei campionati del mondo l'ex maglia iridata spera di essere nuovamente nella forma migliore.

In quanto al famoso primato dell'ora Coppi ha avuto parole di elogio per Anquetil, che gli ha soffiato il record detenuto per ben 13 anni dall'italiano, ma non sembra deciso a rinunciare alla rivincita. Anche se ufficialmente nulla è trapelato, pare che Fausto abbia ordinato a Milano biciclette a ruote da pista, con peso e fabbricazione speciali.

In settembre al Vigorelli si potrebbe assistere ad un tentativo «sensazionale» per le condizioni psicologiche in cui avrebbe luogo.

Morto a 85 anni il ciclista premiato dal re Umberto I

Savona, martedì sera.

All'età di 85 anni è deceduto nella nostra città uno dei primi campioni italiani del ciclismo, Giuseppe Genta, nato a Savona nel 1871 da stimata famiglia di commercianti di tessuti. Appena quindicenne, quando l'attività ciclistica era all'inizio, Giuseppe Genta si allenava sulla grande pista della nostra piazza d'Armi dando prova di notevole bravura. Le sue doti di grande atleta del ciclismo si affermarono in numerose corse di velocità. Nel 1891 appena diciottenne, vinse il campionato sociale del Veloce Club Savonese. Nel 1893 al Velodromo del Valentino di Torino si affermò di fronte ad un forte campione torinese. Il suo nome ebbe grande successo su ben oltre venticinque piste italiane ed estere.

Nel 1899 sulla pista del Vigorelli di Milano conquistò il titolo italiano di velocità professionisti. Durante la sua carriera di campione del ciclismo si guadagnò sette gonfaloni; ebbe in premio gli oggetti più disparati tra cui un orologio d'oro offerto dal re Umberto I per una corsa disputata a Roma.

Lo scomparso possedeva un ricco medagliere composto di numerose medaglie d'oro, d'argento e bronzo, di campionato sociale e campionato italiano di velocità. La sua morte è un lutto del ciclismo italiano.

TRATTATIVE AVVIATE

Bassetto o Randon per la Juventus?

Ujlaki non verrà al Torino - Perché è stato respinto il reclamo del Novara

In merito al circostanziato reclamo col quale il Novara chiedeva alla Lega nazionale di «negare l'omologazione della classifica del Campionato di Serie A impedendone gli effetti sportivi della retrocessione a motivo della illegittima partecipazione alle gare di taluni giocatori provenienti da Federazioni estere a per la designazione di arbitri stranieri nel corso del Campionato 1955, la Lega ha deliberato: «Di non prendere in esame il reclamo stesso, in applicazione al disposto dal comma N. dell'art. 76 del regolamento organico», in quanto la Società ricorrente «non si è attenuta alle modalità e ai termini previsti dall'art. 76, comma A e C del R. O.».

Le motivazione ufficiale della delibera è la seguente: 1) L'attuale regolamentazione federale non contempla il reclamo avverso l'omologazione della classifiche del Campionati, né comprende tale omologazione tra gli atti d'ufficio della Lega nazionale, in quanto alla fine di ogni Campionato, in base alla omologazione a suo tempo già avvenuta delle singole gare, l'ente si limita a pubblicare ufficialmente la classifica generale; 2) Sia l'introduzione del reclamo avverso la pubblicazione della classifica di gare già omologate, sia la richiesta di non dare corso alle retrocessioni dalla Serie A alla Serie B, comportano variazioni al regolamento organico e all'ordinamento dei Campionati, di esclusiva competenza del Consiglio nazionale delle Leghe (e la variazione dell'ordinamento dei Campionati è altresì vincolata nella data d'applicazione); 3) Il regolamento organico prevede unicamente il reclamo avverso ad omologazioni di risultati di singole gare e se il reclamo riguarda la presunta irregolare partecipazione di giocatori, esso deve seguire la procedura indicata esplicitamente dall'art. 76 comma A e C e deve essere inoltrato entro i sei giorni liberi dalla data di effettuazione.

Sempre in materia di calcio continua intanto «il mercato estivo». Le notizie più interessanti dovevano venire in questi giorni dalla direzione del Torino, la quale ha per altro comunicato che al momento non vi è nulla di nuovo. Sembra anche tramontato il trasferimento al granata dell'ungaro-francese Ujlaki, per sopraggiunta divergenza di natura finanziaria.

Anche per il passaggio di Armano alla società di via Alfieri nulla ancora di deciso, ed anche qui i motivi sono i soliti: diversa valutazione del prezzo.

Alla Juventus c'è qualcosa oltre il solito «nulla di nuovo». Si parla sempre dell'«X» ancora da risolvere. Il che significa che si continua a trattare l'ingaggio di un attaccante che potrebbe essere la riserva per tanti ruoli. I nomi che corrono oggi più insistentemente negli ambienti bianconeri sono quelli di Bassetto, di Randon e del romanista Venturi.

Si correrà in notturna domenica a Mirafiori?

E' quasi certo che la riunione di corse al trotto in programma all'ippodromo di Mirafiori per domenica pomeriggio verrà invece effettuata alla sera, alla luce dei riflettori. Questo per tener conto dei desideri del pubblico che domenica scorsa, oltre ad essere numeroso, ha sofferto non poco per il caldo soffocante.

Stasera alla tv Harlem Globetrotters

Questa sera, alle ore 21,45, vedremo in azione sui teleschermi l'indiavolata squadra negra dell'« Harlem Globetrotters » durante un incontro disputato a Roma con la « Stars ». Gli « Harlem Globetrotters » sono quindici virtuosi giocatori negro-americani di pelle canaglia che, oltre a svolgere il gioco vero e proprio con bravura, si esibiscono in abilissimi palleggi (i « numeri ») da esperti giocolieri o in decine di scherzetti di vario genere che mandano in visibilio il pubblico.

(Disegno di Chicco).

RIENTRANO I PILOTI ITALIANI VITTORIOSI

Castellotti ed i motociclisti

MALPENSA, martedì sera.

Automobilismo e motociclismo alleati per dare agli sportivi italiani le soddisfazioni più belle. A quattro ruote vi è stato il trionfo Castellotti - Ferrari a Reims, trionfo completato dal « giro più veloce » segnato dal vetturinese Perdisa su Maserati.

Castellotti è sceso ieri a Malpensa dall'aereo di Parigi. Il successo, dopo la polemiche di Reims, l'ha reso, forse per contrasto, più calmo. Il campione d'Italia ha sbrigato al volo le pratiche doganali, ha raccontato in breve l'entusiasmante gara di Rouen in cui Behra, Moss, Perdisa e lui stesso hanno lottato a lungo, a distanza di pochi secondi e poi è ripartito per Milano e Lodi, 31 formerà in Italia due giorni. Domani riprenderà l'aereo per Silverstone.

Prima all'aeroporto, Castellotti ha ancora detto:

« Avete visto i motociclisti? Sono molto amico di Ubbiali, gli il trionfo di Carletto mi ha fatto un grande piacere. E' un vero asso ».

A parchi chilometri di distanza, frattanto, a Cascina Costa, dove si costruiscono i bolidi della M.V., vi è aria di festa. Arrivano oggi, di ritorno dalle ricevute successo di Francorchamps, piloti, dirigenti, tecnici e meccanici della Casa motociclistica italiana. Li attende per complimentarsi con loro il conte Agusta col « ragazzi » della M.V., con alla testa Carletto Ubbiali, hanno offerto una trionfale domenica d'estate.

La partata della grande vittoria motociclistica, conseguita sul circuito belga durante le gare valevoli per il campionato del mondo e a Pamplona in Spagna con Bandirola e Venturi, è veramente eccezionale. Cogliere 5 successi su 8 gare disputate è senza dubbio una performances straordinaria. Senza contare poi che le vittorie conseguite a Francorchamps pongono una seriissima e prenotata candidatura a tre « titoli » mondiali!

L'atleta torinese Brunello Martini ha migliorato il primato piemontese del salto in alto, superando l'asticella posta a m. 1,94. L'impresa è stata compiuta domenica durante l'incontro vinto dalla squadra della Fiat a Clermont Ferrand

Raimondo D'Inzeo verso il titolo mondiale

OGGI AD AQUISGRANA FINALE A QUATTRO DI IPPICA

Il fuoriclasse italiano dell'ippica Raimondo D'Inzeo impegnato in uno spettacolare salto. D'Inzeo punta oggi al titolo

Aquisgrana, martedì sera.

Di fronte a 18 mila spettatori si è conclusa domenica sul campo ostacoli dell'antica città di Aquisgrana, la fase eliminatoria dei campionati mondiali di equitazione. Le gare dei giorni scorsi hanno portato all'esclusione dalla finale di cavalieri assai noti in campo internazionale come l'italiano Piero D'Inzeo e il francese D'Oriola. Hanno invece superato la prova, conquistandosi il diritto di battersi nella competizione decisiva per il titolo, i seguenti quattro cavalieri: Raimondo D'Inzeo (Italia) su «Merano», Thiedemann (Germania) su «Meteor», Goyoaga (Spagna) su «Fahnen Koning» e Hyatt su «Olombar».

La finale prevede per ciascun concorrente quattro percorsi: uno in sella al suo cavallo, gli altri montando di volta in volta i cavalli degli avversari.

Il più gustoso per successo di pubblico è stato quello dove «non si è attenuta alle modalità e ai termini previsti dall'art. 76, comma A e C del R. O.».

Le motivazione ufficiale della delibera è la seguente: 1) L'attuale regolamentazione federale non contempla il reclamo avverso l'omologazione della classifiche del Campionati, né comprende tale omologazione tra gli atti d'ufficio della Lega nazionale, in quanto alla fine di ogni Campionato, in base alla omologazione a suo tempo già avvenuta delle singole gare, l'ente si limita a pubblicare ufficialmente la classifica generale; 2) Sia l'introduzione del reclamo avverso la pubblicazione della classifica di gare già omologate, sia la richiesta di non dare corso alle retrocessioni dalla Serie A alla Serie B, comportano variazioni al regolamento organico e all'ordinamento dei Campionati, di esclusiva competenza del Consiglio nazionale delle Leghe (e la variazione dell'ordinamento dei Campionati è altresì vincolata nella data d'applicazione); 3) Il regolamento organico prevede unicamente il reclamo avverso ad omologazioni di risultati di singole gare e se il reclamo riguarda la presunta irregolare partecipazione di giocatori, esso deve seguire la procedura indicata esplicitamente dall'art. 76 comma A e C e deve essere inoltrato entro i sei giorni liberi dalla data di effettuazione.

Sempre in materia di calcio continua intanto «il mercato estivo». Le notizie più interessanti dovevano venire in questi giorni dalla direzione del Torino, la quale ha per altro comunicato che al momento non vi è nulla di nuovo. Sembra anche tramontato il trasferimento al granata dell'ungaro-francese Ujlaki, per sopraggiunta divergenza di natura finanziaria.

Anche per il passaggio di Armano alla società di via Alfieri nulla ancora di deciso, ed anche qui i motivi sono i soliti: diversa valutazione del prezzo.

Alla Juventus c'è qualcosa oltre il solito «nulla di nuovo». Si parla sempre dell'«X» ancora da risolvere. Il che significa che si continua a trattare l'ingaggio di un attaccante che potrebbe essere la riserva per tanti ruoli. I nomi che corrono oggi più insistentemente negli ambienti bianconeri sono quelli di Bassetto, di Randon e del romanista Venturi.

Si correrà in notturna domenica a Mirafiori?

E' quasi certo che la riunione di corse al trotto in programma all'ippodromo di Mirafiori per domenica pomeriggio verrà invece effettuata alla sera, alla luce dei riflettori. Questo per tener conto dei desideri del pubblico che domenica scorsa, oltre ad essere numeroso, ha sofferto non poco per il caldo soffocante.

Stasera alla tv Harlem Globetrotters

Questa sera, alle ore 21,45, vedremo in azione sui teleschermi l'indiavolata squadra negra dell'« Harlem Globetrotters » durante un incontro disputato a Roma con la « Stars ». Gli « Harlem Globetrotters » sono quindici virtuosi giocatori negro-americani di pelle canaglia che, oltre a svolgere il gioco vero e proprio con bravura, si esibiscono in abilissimi palleggi (i « numeri ») da esperti giocolieri o in decine di scherzetti di vario genere che mandano in visibilio il pubblico.

(Disegno di Chicco).

PUBBLICITA' ECONOMICA (Via S. Teresa N. 7)

4 CASE e TERRENI L. 40 p.p.

(Continua da pag. 4)

PRIVATO vende alloggi signorili 1 camera, 2 camere, accessori. 2. Rita. Tel. 485-368, ore 8-9. 73217

RITIRO commercio vendesi fabbricati con annesso cascinale ortolanissimo e terreno, tutti accessibili, 2 camere cucina bagno, 8PI, Torino. 100027

SANREMO vendesi appartamento ammobiliato tre locali più servizi con giardino e cantinetta, Mercatini, Milano, piazza 3 Giornate 1. 85872

VENDESI casa nuova costruzione, terreno bosco, ameniss., con 15 alloggetti, 4 negozi con cisterna e 4 garages, pronta subito. Via Antonio Bertoloni 103. Telefonare 774 8274. 73193

VENDONSI alloggi signorili, negozi, garage. Via Tiziano n. 26. 72281

VENDONSI alloggi 2-3 camere cucinino via Lanzo 20 adiacente via Buenos Aires

TERRENO, capolinea 6, mq. 1500, fronte 63, urge vendere anche rateizzato. Telef. 40-417. 85858

TERRENO panoramico Superga collina Madonna Pilone lotti mq. 1000 L. 15.000 al mq. Telefonare 22-020. 83782

5 APP. TERR. e LAG. L. 40 p.p.

AFFITTASI locali uso negozio, casa nuova costruzione, corso Unione Sovietica 225. Telefonare 553.300 ore ufficio.

AFFITTASI centralissima camera uso studio deposito laboratorio silenziosa. Telefonare 82-777. 8467

AFFITTASI locale coperto 1800 mt. uso industriale, rateizzo 6. Scrivere cassetta 6232, 8PI, Torino. 85553

AFFITTASI negozio casa nuova adatto bottega, macelleria, drogheria, panetteria. Via Chiabrera 27 ore 15-18. 72806

AFFITTIAMO negozi alloggi sono diversi pronti subito; altri pronti settembre. Telefonare 659-512. 78700

AFFITTIAMO negozi ed alloggi pronti subito e settembre. Approvazioni. Castiglione, p. Campanella (Parella). 85636

CENTRALISSIMO magazzino laboratorio seminterrato, affittasi. Principe Tommaso 90. 8482

SERGASI locale uso falegnameria superficie coperta mq. 300-500 circa. zona S. Paolo, Francia. Scrivere cassetta 9164, 8PI, Torino

CONVENIENTEMENTE affittiamo negozi ottima posizione, corso Svizzera 39. Telefonare 761-997, 628-8m. 8368

IMPORTANTE azienda cerca ufficio altri e magazzino 250-250 mq. Scrivere cassetta 168 C, Ripa, Torino. 9611

NAPOLI affittasi ventisei comodissimi locali uso magazzini negozi con mini. Telefonare 84-111. 7964

8 AFF. APPARTAMENTI L. 40p.p.

AFFITTO camere, soffitte, 7000 una, due cucina 11.000, 15.000, 18.000. Sito l'Assedio 13. 587

AFFITTASI alloggio 3, Tommaso 38 tre camere più servizi. Telef. 537-126 ore ufficio. 85437

AFFITTASI camera 4000, camera cucina 12.000, 14.000. Garage, 3. Teresa 13. 72171

AFFITTASI alloggi 1-2-3 camere. Ferraris, 84 Umberto 1. 7764

AFFITTASI casa nuova costruzione alloggio pianterreno con giardino due camere e cucina, libero subito. Via Castelnuovo delle Lanze 18, fuoco Stadio Comunale. Rivolgersi portinaria.

ALLOGGETTO signorilissimo nuovo, pranzo, decorato, come spiegabilissimo affittasi. Telefonare 51-400. 86974

ALLOGGIO ammobiliato senza fatica e con modica spesa. Rinchiusura cornicione verticalizzazione pavimenti, pavimentazione pavimenti, lavatura vetri. Accuratezza, celerità, preventivi a richiesta. La Torinese, via Artisti 16, tel. 81-392. 9355

ALLOGGIO villa panoramica 3 camere servizi affittasi. Pinerolo, Garibaldi 8.

CASA signorile affitta alloggi 3-5 camere cucinino 4-6 doppi servizi; negozi garage; pronti giugno. Corso Orbassano angolo via Baltimora. 5937

CERCASI in affitto villa od edificio idoneo adibire uso Albergo Diurnità zona panoramica o semiperiferica collinare. Scrivere cassetta 176 C, Ripa, Torino.

SERRIO affitto appartamento 5-9 camere centrale signorile. Telefonare 588-456.

CERCO affittare camera cucina qualunque zona, seriosi (pensionati). Telefonare 41-078. 72172

CORSO Svizzera 127 ang. Piazza affittasi alloggetti, gar. negozio, laboratori, garage. Telefonare 276-406.

PULIZIA razionale alloggi, rinchiusura cornice verticalizzazione pavimenti, pavimentazione pavimenti, lavatura vetri. Prezzi modici, accuratezza, celerità. Preventivi a richiesta. La Torinese, via Artisti 16, tel. 81-392. 9355

5 ALB. e STAB. CLIN. L. 40 p.p.

BAGNI di mare Archimede (Genova, via Liguria 40, telefono 29-044), pensione completa, servizio, cabine, appartamenti individuali, 1500 giornaliere, ottimo trattamento. 8405

BELLARIA, Hotel Club Rosario, sul mare, ottimo trattamento, prezzi modici, interpellateci. 9622

LOANO, Hotel Europa, 2a categoria, trattamento superiore, grande giardino, ideale per famiglie. Telefonare ore serali 384-886, Torino. 83675

BELLARIA Pensione Adriana, vicinissima, posizione tranquilla, cucina casalinga. 9551

BELLARIA, Villa Fiorella, sul mare, confortevole, ambiente familiare, prezzi modicissimi. Settembre 850 lutto compreso. 9750

BELLARIA, Pensione « Centrale » sulla passeggiata mare. Eleganza, confortevole, ottima cucina. 9649

LOCANDA moderna, via Sormne, Savona, pensione luglio-settembre 1200; agosto 1400. 10025

LURINA, Pensione Liliana, ambiente familiare, cucina ottima, giardino, prezzi modici. 9577

MONTANINA pensione completo tranquillo trattamento familiare, prezzi modici. Telefonare 967-807. 96390

PEIO Terme, Albergo Miramonti, maggio 1950. Trattamento prezzo ottimi. Interpellateci. 10000

RICCIONE Hotel Panoramic prima linea mare, camere con bagno, balcone, aperto 15 luglio, trattamento signorile, cucina ottima. 9781

RIMINI, Pensione Lola, trattamento familiare, prezzi modici, posizione tranquilla. Interpellateci. 9358

RIMINI, Pensione Savoia, centralissima, confortevole, trattamento ottimo, prezzi modici. Settembre. 9630

RIMINI, Pensione Fiorella, luglio-agosto famigliarissimi. Settembre 850 tutto compreso. 9750

RIMINI, Pensione Silvana sul mare giugno settembre 1000 tutto compreso.

RIMINI Riviera Hotel Fabiani direttamente mare, giugno settembre 1200. Interpellateci. 9782

VARAZZE. Nuovissimo Pensione « Villa grande », tranquillissimo. Splendido soggiorno. Comodissimo. Richiedere prospetti.

VIESERA. Pensione Cinzia. Nuovissima. Vicino mare. Confortevole. Ottimo trattamento. Interpellateci. 7645

VISERBA, Pensione Rita, Hotel Parrucchino, prezzi modici, settembre 900. Prenotatevi

9 COLLEGI IST. SCUOLE L. 40p.p.

APERTE iscrizioni corsi estivi, ripetizioni stenografiche, dattilografia, computisteria, inglese, francese. Istituto Maria Vittoria (nuova sede principale), piazza Vittorio Veneto 12, telef. 882-962. 482

ARRIDONANDOVI impiego frequentate Istituto Cenglia, preparatorio concorsi aziendali, Cavour 22. 84104

ARMONIUM soldatori diverse frequentatissimo autore circola via Bonelli 2 p.a. Il migliore insegnamento tecnico individuale, la migliore spesa. Esclusivo Ministeriale.

ARMONIUM soldatori concertatori, elettrici, diverse frequentando nostri corsi. Qualifica Ministeriale, insegnamento perfetto. Moderna attrezzatura, istituto Pagliuno, via Lagrange 7. 3378

ASSISTENTE esperto lavori digne assumo per Italia Centrale, scrivere cassetta A365, 8PI, Torino. 85748

ASSUMIAMO elementi per mansioni responsabilità, dinamismo, volontariato, cordialità, buona cultura, residente Italia, possibilmente motorizzato. Scrivere cassetta 1259 8PI, Torino. 6533

ASSUMIAMO tecnico collettore e lavoranti sarta donna per confezioni seria. Presentarsi dalle 14 alle 15, Stureria, Cavour 17. 73580

BULLDOZERISTA abilissimo disposto trasferirsi nostri cantieri. Età referenze precise. Scrivere cassetta 8083, 8PI, Torino. 84819

CAMERIERA anziana, istituzione fissa. Massima retribuzione. Ortopedia, Madama Cristina 111. 4365

CAMERIERA sola pratica cercasi da risaturare fisso periodi alternati. Telefonare 323-359. 100648

CERCANSI due perfette stenodattilografe con provata pratica ufficio, buona cultura, per impiego stabile. Inviare offerte con copia certificati a cassetta 1031, 8PI, Torino. 9817

CERCANSI ogni zona Piemonte elementi giovani, dinamici, forniti predisposti large contatto. Possibilità forte guadagno, stipendio, provvigione. Scrivere casella 1296, 8PI, Torino. 9360

CERCANSI operai stiratori lavoratori velcoli industriali. Rivolgersi corso Francia 227.

CERCASI abile contabilmente persona interna Serie, cassetta 6376, 8PI, Torino.

CERCASI abili lavoranti stiratrice tarsia lavoro continuato. « Perugia », via Beaulard 12, Telefonare 761-577. 73638

CERCASI pulizia ufficio assicurato con cauzione. Ditta Alfalim, via 25 Aprile 56, Pobletto (mensile). 84083

CERCASI commessa 17-18enne pratica maglieria. Telefonare 885-956. 72406

CERCASI rivendita commercio francese e lanerai. Scrivere cassetta 6232, 8PI, Torino. 85650

CERCASI lamarista e montatore per cementazione. Rivolgersi carrozzeria Fiadino, via Dandolo 11, Alessandria.

CERCASI lavorante sistante seria e sicura lavori casa. Telefonare 328-216.

CERCASI operaio muratore pratico componenti. Telefonare 28-58, Vercelli.

CERCASI per 20 luglio alla convivenza dimostratrice fruitrici manifestazione Aiuola, Sesto, cassetta 6626 8PI, Torino.

CERCASI perlinatrice, Telefonare martedì 767-781. 85763

CERCASI tubista referenziato IN 30metrie. Telefonare 580-021, feriali 9-14.

CERCO sistante e apprendista sarta da donna. Telefonare 578-705. 9683

CONIUGI bambino cercano domestica lavorare veramente abile. Tel. 327-643.

COSTANTINO cerca abilissima sistanti, Parrucchiere signora. Costantino, San Carlo 173, telef. 31-061. 100684

DATTILOGRAFA veloce precisa pratica ufficio cercasi subito, referenziata adeguatamente. Indicare età referenze precise. Scrivere cassetta 3201, 8PI, Torino.

DITTA industriale cerca per zona ovest Santhià, referenza, Telefonare mattino 51-477 orario. 102707

ELETTRICISTI impianti interni esterni forza, cercansi. Scrivere cassetta 2165, 8PI, Torino. 72454

ESTETISTE, pedicure, manicure, massaggiatrice, dimostratrice frequentando corsi istituto tecnico professionale Stella. Telefonare 42-765. 83882

FAMIGLIA sola cerca abile dispettore tutto fare autorizzato disposta trasferirsi. Regional perfetta salute referenze controllabili. Telefonare 697-854 ore 13-15.

FAMIGLIA 2 persone cerca abilissima bidelare referenziata pratica marina stipendio oltre 30.000, esclusi anche serali. Telefonare 553-456. 72670

GIOVANI apprendisti ambosessi assumo per disegno ricamo fotografico. Telefono 385-774. 64322

GUARDAROBIERE lavorando bene desiderano, Scrivere Floreana via Bonci 28-9, Firenze. 9615

IMPORTANTE azienda nuova giovani produttivi, analisti lavorazione meccanica. Scrivere cassetta 3214, 8PI, Torino.

IMPORTANTE azienda cerca partiti esperti lingua, francese con pratica contabilità, età inferiore anni 30. Scrivere cassetta 5275 8PI, Torino. 85670

IMPORTANTE casa specialisti cerca fissionario mansioni amministrative per Italia distilla. Scrivere cassetta 3193, 8PI, Torino. 85464

IMPORTANTE Compagnia Assicurazioni, ottimo emolumenti desiderasi avviare carriera produttiva. Ragioni moralità presenza. Presentarsi Agenzia, via Nizza 140, ore 9-12. 6533

IMPORTANTE Compagnia assicura per manifestazioni fiducia, ex-finanzieri, pensionati, distinti di aspetto e presenza. Scrivere cassetta 1905, 8PI, Torino. 6533

IMPORTANTE Compagnia assicura per ramo automobili, possibilità rapida carriera. Presentarsi via Garibaldi 30, ore 9-12 Telefonare 51-420. 6533

IMPORTANTE officina meccanica Torino cerca abili preventivisti per analisi tempi lavorazione reparti attrezzature, montaggio carpenteria. Inoltre invitare domanda se non in possesso requisiti di capacità ed esperienza documentabili. Scrivere cassetta 8394, 8PI, Torino. 85896

IMPORTANTE Società assicura agenzia per zona Avigliana e limitrofi. Indispensabili doti, serietà, capacità. Scrivere assicurata 1207 8PI, Torino. 6533

INGEGNERE esperto direzione cantieri cerca importante società mansione per mansioni direttive. Scrivere cassetta 6265, 8PI, Torino. 86750

LAVORO continuo redditizio cerca società specializzata taglio confezione camicie, pantalonine, varie. Arbitro, via San Quintino 17. 85078

LITOGRAFO trasportatore e stampatore abilissimo compagnia aerea cerca disegnatore lavorazioni varie passeggeri (periodo minimo undici mesi) titolo navigazione con necessario. Indirizzare « lettera Nazzari Lido » presso Agenzia Paolo Sirgni, piazza Portello 10, Genova. 9708

MACCHINE agricole. Cercasi esperto manutenzione guida mietitrebbia trattoriata. Vitto alloggio sicuro. Scrivere alla casella postale cassetta 4029 8PI. Torino. 86188

MACELLERIA anticipazione macchina rotolino cercasi. Telefonare 620-636.

MANOVALI, qualificatori salariati, impiegati nostri uffici amministrativi. Via Lombardore 4. 2373

OFFERTE lavoro estero posto in Guida Europeo. Richiedere: Ondi, Casella 79, Foligno. 9690

OFFICINA cerca lavorazione aggiustaggio serie rapidità. Scrivere cassetta 3336 8PI, Torino. 87754

OTTIME condizioni assicurano stampatore pratico lavorazione fantasia presso periferia conoscenza disegno. Scrivere cassetta 8082, 8PI, Torino. 86806

PENSIONATO carabinieri assumerebbesi come custode fabbrico piccola industria alloggio assicurato. Dettagliare composizione famiglia e pretese a cassetta 3226, 8PI, Torino. 87758

PER grossa immobiliare centrale quattro sale riunioni abile portinaio, sobrio ambi. Scrivere indicando referenze cassetta 3076 8PI, Torino. 84498

PICCOLA famiglia cerca donna tuttofare e giornata. Via Cassiodoro 3, telefono 72-243.

PORTINAIA patentata marito aiutante giovani ottima referenza cercasi. Scrivere cassetta 3219, 8PI, Torino.

RAGAZZA 12-14enne cercasi per cresciuti modelli cuciri, Sorella Tarantino, Francesco da Paola 2. 85838

RAGIONIERA cerca lavoro indipendente molto ordinata bella calligrafia conoscenza contabilità ritailer cercasi. Scrivere ore pasti occupati preferisce cassetta 4028 8PI, Torino. 86158

RECUPERO immediato, lavorando casa, richiudendo Unitas Tecnical, via Tagliamento, Foligno. 9689

SALDATORI provetti autogeni elettrici diarretà lungamente cercasi rapidi presso officine San Secondo, via S. Secondo 37, rilascio diploma abilitazione. 86221

SARTA abilissima per atelier signorile, assumerebbesi eventualmente filiazione. Scrivere cassetta 8085, 8PI, Torino.

SCUOLA sola cerca donna tuttofare, abile cucina, pulizia, per governo casa. Retribuzione. Scrivere cassetta 4025 8PI, Torino

SIGNORINA primaqualità, perfettissima diplomata, praticissima contabilità, assunzione immediata. Non scrivere se non in quanti richiesti. Scrivere cassetta 8054, 8PI, Torino.

(Continua a pag. 6)

STUDIUM di dallilografia, composizioni, lingue. Corsi estivi rapidi. Torino Stazione. Via della Rocca 14. Telefono 26-855. 7527

10 LEZ. PRIVATE L. 40p.p.

APERTA la scuola Berlitz, scuola Torino 3, prepara viaggi all'estero, mansioni commerciali traduzioni diverse lingue. Telefonare 563-970. 8543

11 CAN. MOB. e PENS. L. 40 p.p.

A PORTA Nuova accasermata uno più non compatisce. Telefonare 51-870. 86136

BIONDA abbia camera per sola o due persone sera sola. Tel. 660-542.

12 DIV. IMPIEGHI e LAV. L. 40p.p.

ABBIAMO impieghi esclusivamente nostri allievi corsi anche 20 giorni stenodattilografia, contabilità. Specializzazioni segretari alberghi. 36 istituti. Scuola pratica Torino, Bologni. Torino 83. 4582

SULLE SCENE E SUGLI SCHERMI

SI GIRA NEI LUOGHI DOVE VISSE LA SANTA

La figura di Caterina da Siena portata nuovamente sullo schermo

Il complesso personaggio affidato a una giovane attrice - Pittori trecenteschi inconsapevoli collaboratori del film - Ricostruita nel palazzo comunale la corte papale d'Avignone

Non sempre Greta Garbo riesce a sfuggire all'assalto ciascia che da anni le danno i fotografi, i quali l'hanno attesa al varco all'aeroporto parigino di Orly e sono riusciti a sorprenderla mentre scendeva dall'aereo

(Dal nostro corrispondente)

Siena, martedì sera.

A Siena è iniziata da tempo la lavorazione del film in ferraniacolor cinetotalscope «Io, Caterina». La figura di Caterina Benincasa, la popolana senese che riuscì ad imporsi di fronte ai «grandi» dell'epoca, ivi compreso il Pontefice, sta alla base di questo lavoro che sarà diretto dal regista Oreste Palella, lo stesso che nel periodo postbellico diresse il film «S. Caterina da Siena» con la Regana Dr Liguoro. Fu un film mistico che, è il caso di dirlo, non ebbe troppa fortuna tra il normale pubblico delle sale cinematografiche; ed il fatto che Palella si sia ancora una volta deciso per un soggetto del genere, lascerebbe supporre ad un tentativo di «ridimensionamento» del concetto di allora.

La faccenda è sostanzialmente diversa; la figura mistica è stata quasi cancellata per dar posto al personaggio storico di Caterina Benincasa, le cui prerogative la rendono apparire, benchè illetterata, come eloquente e ricercata consigliera di principi e di regnanti. Ebbe intuizioni meravigliose di teologia e filosofia e non dimenticò la missione che la sua fede le aveva affidato. Un personaggio complesso nel quale la giovane attrice Nora Visconti dovrà gettare ogni risorsa del proprio talento artistico. Si dice che non debba preoccuparsi troppo di assomigliare a Santa Caterina perchè una somiglianza naturale già esiste ed è evidente se guardiamo le sembianze di Caterina Benincasa negli affreschi che i pittori dell'epoca ci hanno lasciato.

E' un film la cui è inutile cercare i nomi dei grandi divi. Palella ha chiamato accanto a sè, e non soltanto per questioni finanziarie, una vera schiera di attori ed attrici pescando a piene mani nel teatro di prosa. Ha tralasciato la commerciale scelta delle «stelle» soprattutto per avere interpreti somiglianti ai personaggi che rivivranno attraverso la pellicola. Per giungere a questo ha girato in largo ed in lungo l'Italia, recandosi perfino ad Avignone in Francia, e dopo molti mesi ha varato l'elenco artistico che possiede appunto quella individuale prerogativa di aderenza rassomiglianza. Il primo ad essere soddisfatto è... il truccatore.

Nei lunghi mesi di minuziosa preparazione hanno lavorato sodo anche una ventina di specialisti con il preciso compito di curare la scenografia, la ricostruzione dei costumi curata in questo caso i pittori senesi dal '300 Lorenzetti e Martini sono stati di grande aiuto con i loro dipinti), e, soprattutto, fin dove sarà possibile, per far risultare il dialogo così come era al tempo di Caterina. Per dare un'idea di questa scrupolosa ricerca basti dire che per rintracciare in stemma di un Papa che servirà soltanto per un timbro è cercatasi su una pergamena sono state frugate per giorni e giorni le grotte vaticane.

Per il lato spettacolare del film, Oreste Palella fida molto nelle scene della catastrofica peste che colpì Siena nel 1348 riducendo ad un terzo i suoi abitanti. Avrà bisogno di oltre un migliaio di comparse da aggiungere ai 78 interpreti principali, per la cronaca, sono stati approntati ben duecento costumi nuovi ricavati come dicevamo dagli affreschi del trecento di Ambrogio Lorenzetti e Simone Martini, i quali, senza neanche lontanamente immaginarlo, stanno attivamente collaborando a questo film.

Per la prima volta nella storia del cinema italiano vedremo in tutta la sua terrificante realtà il supplizio della ruota, tipico esempio della giustizia medioevale della Repubblica Senese e sempre per la prima volta potremo assistere ad una rievocazione della famosa ballata dell'epoca.

Il trecentesco palazzo comunale di Siena funge da teatro di posa e nell'interno di esso è stata ricostruita la fastosa Corte papale di Avignone. L'accorato appello di Caterina Benincasa, nominata ambasciatrice della Repubblica Fiorentina per convincere papa Gregorio XI a togliere la scomunica ai cittadini di quella repubblica, è già risuonato nelle grandi sale del palazzo. E' stata una delle prime scene girate.

Caterina Beninicasa che Pio XII dichiarò patrona d'Italia nel 1939 ha insegnato al mondo molte cose (a lei si deve in massima parte il ritorno della sede papale a Roma); ci auguriamo che il film di Palella ci insegni a conoscere questo grande personaggio della storia italiana.

l. l. r.

Igor Strawinsky in Italia

Il noto compositore Igor Strawinsky è arrivato in Italia per trascorrervi un periodo di vacanza. Eccolo con la moglie al momento dello sbarco nel porto di Napoli

Cocteau regista di una famiglia scombinata

"I parenti terribili" porta sullo schermo la nota commedia dell'autore francese

I parenti terribili non è altro che la trasposizione cinematografica, fedelissima all'originale, della nota commedia di Jean Cocteau, «Les parents terribles», rappresentata anche in Italia. Lo stesso autore ne ha curato la sceneggiatura, i dialoghi e la regia chiamando ad interpretarla gli stessi attori che la portarono al successo sulla scena.

La vicenda ci introduce in una delle più scombinate e assurde famiglie della borghesia parigina. Ma che siamo a Parigi, lo apprendiamo soltanto dalla voce dei personaggi perchè il film è tutto in «interni». Di questa famiglia dunque, dove il disordine delle cose è il riflesso di quello morale dei suoi componenti, il giovane Michel turba un giorno il poco limpido equilibrio annunciando di essere innamorato di una ragazza e di volerla sposare. Ma la madre, che per questo suo figlio nutre un affetto morbosamente esclusivo, non vuole rassegnarsi a perderlo così facilmente. Dapprima l'aiuta una singolare circostanza: si scopre cioè che la ragazza di Michel ha un vecchio protettore e che questi non è altro che il padre dello stesso Michel. Ma con sottile trama, una vecchia zia, messa anch'essa da non confessabili impulsi, riesce a cambiare ugualmente il matrimonio. Piuttosto che cedere a un'altra il suo figliolo, la madre preferisce morire di veleno.

Con quest'ultimo colpo di scena cala la tela (è proprio il caso di dirlo, pur travandoci davanti a uno schermo) sull'artificioso e decadente dramma di Cocteau, che nelle mani per lui non nuove di regista, ha dato sfogo al suo inguaribile estetismo abbarrandosi in virtuosismi tecnici di ogni genere. Ma di proposito ha conservato al lavoro la sua veste teatrale, e quindi anticinematografica. Teatrale, per quanto eccellente, è anche la recitazione. Due cinque interpreti, Marcel André (il padre), Josette Day (la fidanzata), Jean Marais (il figlio), Yvonne De Bray (la madre) e Gabrielle Dorziat (la zia), sono i tre ultimi che più si fanno ammirare dal pubblico.

vice

OGGI E DOMANI ALLA RADIO

Sarah Ferrati in una commedia di Shaw, ***Le milionarie***, alle 21 sul programma nazionale - Ritorna Silvio Gigli con ***Botta e risposta*** (II programma, ore 21,30) - Alle 1v: ***L'amico degli animali*** di Angelo Lombardi (ore 21,15)

MARTEDI' 10 LUGLIO

PROGRAMMA NAZIONALE (Torino I m. 457,9, Torino m.f. 1) — Ore 13: Giornale - 13,20: Album musicale: Musica operistica - XIII « leggende (13,35) - 14: Giornale - Listino Borsa di Milano - 14,20-14,30: Arti plastiche e figurative, di Raffaele De Grada - Cronache tre sindi, di Giulio Confalonieri - 15: Radio scolastica - XLIII Tour de France: Radiocronaca dell'arrivo dalla tappa Saint Malo-Lorient - 17,15: Le opinioni degli altri - 17,30: Ai vostri pensieri Risposte da « La voce dell'America » al radioascoltatori italiani - 18: Libro Wienicanta Irene Gay - 18,15: Quindici minuti sapori, costumi e tradizioni di oggi in ogni Paese - 18,30: La settimana della Nazioni Unite - 18,45: XLIII Tour de France: ordine d'arrivo della tappa Mc. Malo-Lorient e classifica generale - 18,50: Nuovi direttori d'orchestra alla Radio: l'ottavo stagione diretta da Angelo Paoluzzi: Mozart: Sinfonia in re maggiore, K. 385, (Haffner); a) Allegro con spirito, b) Andante, c) Minuetto, d) Presto; Wagner: Idillio di Sigfrido, Orchestra sinfonica di Torino - 19,20: Fatti e problemi agricoli - 19,45: La voce dei lettori - 20: d. Giornale della sera arrivederci - 20,30: Giornale - Radiosport - 21: Piano pianissimo: Varietà musicale in miniatura.

Ore 21,10: Centenario della nascita di **G. B. Shaw: Sarah Ferrati** in «**Le Milionarie**», commedia in quattro atti. Traduzione di Paola Ojetti. Altri attori: Vittorio Sanipoli e Giuliana Lazzarini. Regia di Mario Ferrero. Fu scritta nel 1935 quasi riversione « Milionarie ». La eroina di questa lettura si assiste al personaggio principale di Epifania Fitzmaurice, una donna molto emancipata, dotata di coraggio direi/o e, soprattutto, sempre femminile in se stessa, anche nelle sue più temerarie azioni - 23: Luciano Zucconi e la sua chitarra - 23,15: Oggi al Parlamento - Giornale - Musica da ballo - 24: Ultima edizione.

SECONDO PROGRAMMA (Torino II m. 207,2, Torino m.f. II, - Alessandria Stella Cerano m. 190,1) — Ore 13: Franco Russo e il suo complesso - Flash: Intermezzo amore - 13,30: Giornale - 13,45: Il contingente: A ritmo di danza, di C. M. Cavalli - 14,30: La Borsa delle occasioni - 14,40: Schermi e ribalte: Rassegna degli spettacoli, di Franco Calderoni e Ghigo De Chiara - Voci amiche: Giorgio Consolini - 15: Discoteca - Orchestra Milleluci diretta da Willam Galassini - Orchestra Arcobaleno diretta da Ilian Stellari - 16: Giochiamo alla radiofonia, avventurosa musicale di Amiseri e Brancucci; Composizione di ritratto di Milanoi; Orchestra diretta da Pier Emilio Bonfi; Recita di Ulallo Scarnicci - 17: Concerto di musica operistica diretto da Alfredo Simonetto, con la partecipazione del soprano Aurora Lischina e del basso Raffaele Arie, istruttore del Coro Roberto Benaglio, Orchestra e Coro di Milano - (Replica del Programma Nazionale) - 18: Giornale - Programma per i ragazzi: « San Giovanni Bosco », racconto di Giuseppe Fanciulli. Adattamento di Alberto Perrini (Terzo episodio) - Ballate con noi - 19,30: Hanghai Grandi e la sua orchestra - Scrivetici - Vi rispondiamo - 20: Radiosera. - XLIII Tour de France: Commenti e interviste di Sandro Martellini, Adone Carapezzi e Sergio Zavoli - 20,30: Passo ridotto: Attualità musicale in miniatura - La lotta all'autoprima. Le canzoni preferite degli ascoltatori al termine della terza serie.

Ore 21,30: Radio e rispetta: Programma di indovinelli presentato da Silvio Gigli. Il noto presentatore della radio ripresenta questa sera la rubrica che anni or sono, da lui creata, le rese popolarissimo tra i radioascoltatori. La rubrica ebbe vivo successo per il piacevole intrattenimento degli indovinelli in parte proposti al pubblico e in gran parte ai giornalisti Gigli, dotato — com'è noto — di sottile umorismo e di pronta parola, si intrattiene con i suoi ospiti, che debbono rispondere a domande e quesiti che spesso sono delle vere trappole. Ma i giornalisti sono abituati a queste trappole e sanno come cavarsela. Ore 22: Musica da ballo - 22,30: Ultime notizie - Cantanti per tutti pomeriggio da Teddy Reno con l'orchestra diretta da Gianni Ferrio - 23-23,30: Giornale - Una voce nella sera.

TERZO PROGRAMMA (Torino III m. 319,5, Torino m.f. III — Ore 19: La cultura Universitaria in Italia, a cura di Mario Fusini: VII. Pietro Verri e il « Caffè » - 19,30: Iniziative culturali: L'attività dell'UNESCO, a cura di Ugo Libertucci: V. Arti e lettere - 20: L'Informatore economico - 20,15: Concerto di ogni sera: II, Berlioz: Romeo e Giulietta, suites: Romeo solo, Tristezza, Convito e ballo, Festa al palazzo dei Capuleti, Scene d'amore, Orchestra Sinfonica della RAI, diretta da Arturo Toscanini - J. Ibert: Escales: Calmo (Roma-Palermo), Moderato, molto ritenuto (da Tunisi a Nefati), Animato (Valverde), Orchestra Sinfonica di Roma, diretta da Rino Sanzogno - 21: Il Giornale del Terzo - 21,20: La poesia anacreontica - 21,50: La nuova civiltà delle macchine, che oltre a svolgere il lavoro vario e proprio con grande abilità, si sostituiscono in assolvimento pulitezza, e numeri e da esperti giocolieri e schermaglie di varie genere, si occupa di « Novedi Giorgio Brown », di da cuore gli articoli di un allenato sportivo, gli Harlem Globetrotters » sono popolarissimi in America, e da qualche tempo si trovano in Europa dove riscuotono il favore del pubblico come principali attrazioni. Nell'intervallo: La professione del Tecnico, servizio giornalistico di Giuseppe Lisi - Isoli: Replica Telegiornale.

MERCOLEDI' 11 LUGLIO

(Principali trasmissioni)

PROGRAMMA NAZIONALE — Ore 8: Giornale - Cronovido - 11: Botteghe d'arte - 11,30: Musiche di Beethoven - 12,10: Canzoni del Festival napoletano - Giornale - 13,20: Album musicale - 14: Giornale - Listino Borsa Milano - 14,20: Chi fa di sport? - 14: Rimi e canzoni - Tour de France - 14,30: Universalità Marconi - 15,45: Orchestra Cergoli - 17,15: Soldati del Risorgimento - 20: Orchestra Conte - 20,30: Giornale - Radiosport - 21,15: « La Bohème », opera di G. Puccini - Giornale - Ultime notizie.

SECONDO PROGRAMMA — Ore 9,50: Pianista Zangiorgi - 10: Spettacolo del mattino - 12: Orchestra Arcobaleno - 13,30: Giornale - 13,45: Il contingente - 13,50: La Sara delle occasioni - 14,30: Quartetto Cetra - 15: Giornale - Canzoni e carta da musica - 16,30: Festival di musica leggera - 16: Terza Pagina - 17: Galleria napoletana - 18: Giornale - Programma per i piccoli - Giramondo di zampanò - 19,30: Musica leggera - 20: Radiosera - Tour de France - 20,50: La vita è una canzone - 21: L'Italia è una splendida - 22,10: « Il milionario modello », radiocommedia di E. Capuzzo - 22,30: Tris d'assi - 23: Spartito - « Il Bersagliere », rivistera.

TERZO PROGRAMMA — Ore 19: La cinematografo - 19,15: Musiche di G. F. Telemann - 20: L'indicatore economico - 20,15: Concerto di ogni sera - 21: Il Giornale del Terzo - 21,20: « L'improvvisatore di Versailles », commedia di Moliere - 22: La politica vista trasdone - 22,50: Letture di W. B. Yeats.

TELEVISIONE — Ore 18: La TV dei ragazzi - 19: Il mondo meraviglioso - Fantabolli - 21: Telegiornale - 21,15: « Cavalleria rusticana », opera di P. Mascagni - « Il dovere » e le sue cose » - Servizio giornalistico.

Il Festival di Venezia

Una tempesta ha impedito l'arrivo degli attori

Venezia, martedì sera.

E' stata turbata e stasera l'inaugurazione del XV Festival internazionale del teatro della Biennale che doveva iniziarsi questa sera in serata di gala alla Fenice con la rappresentazione di *Port Royal* di Henry De Montherlant da parte della compagnia francese di Annie Ducaux e di Jean Debucourt. Infatti l'aereo che doveva portare da Parigi quattro attori della — di cui due principali — non è potuto partire da Nizza a causa di un violento temporale che imperversava sulle Alpi.

Il Festival sarà quindi inaugurato stasera nel Teatro Verde dell'isola di San Giorgio con la rappresentazione di *Berenice* di Racine da parte della compagnia Ducaux-Debucourt.

Frank Yale, traditore

XXXII. — *Le lotte fra i gangsters a Chicago non hanno quartiere. In meno di quattro mesi si devono registrare ben 33 omicidi fra i componenti le varie bande. Al Capone sbaraglia i suoi nemici, ma ne ha sempre di nuovi. Infatti un giorno, mentre sta passeggiando in un ristorante, viene fatto segno ad un attentato che per lui non ha nessuna conseguenza, ma ne ha per i pacifici e innocenti passanti. La risposta da parte di Capone non si fa attendere; e nel giro di due mesi, ben quattro « scissori » della banda — a Capone vengono trovati uccisi con una moneta di richiello in bocca in segno di disprezzo. La potenza di Capone è all'apice, ma in una conferenza-stampa egli dichiara che se ne andrà da Chicago. Questa sua decisione è subordinata alle imminenti elezioni. I senatori i governatori e gli attorney lo giudicano troppo pericoloso e lo mettono al bando. Ma Capone non trova più un posto ove fermarsi, perchè appena arriva viene consigliato ad andarsene. Allora egli acquista una magnifica villa a Palm Island, e di lì, mentre a Chicago continuano disordini ed accidi, dirige lo sbarco e l'inoltro dell'alcool clandestino negli Stati Uniti. Fra i suoi uomini di fiducia è anche Frank Yale, colui che viene nominato il decano degli « scissori » e lo stesso scrivano di Jim Colosimo.*

Frank Yale gode della piena fiducia del « grande padrone ». Questo fino al giorno in cui i convogli d'alcool diretti da Yale da Long Island per Chicago vengono attaccati e derubati. Allora il « padrone » diventa sospettoso e incarica James de Amato, uno dei suoi uomini di fiducia che Frank Yale non conosce, di sorvegliare discretamente lo stesso Yale, responsabile del settore di Long Island. James de Amato va ad installarsi a Brooklyn, ove sta all'erta per sorvegliare quello che succede ai ponti di sbarco clandestini dell'alcool sulla costa di Long Island. Qualche giorno dopo. James de Amato viene trovato col corpo trapassato da numerosi proiettili, steso su di una banchina di Brooklyn. Frank Yale aveva intuito che Capone aveva capito. Ma da questo momento Yale deve guardarsi maggiormente. E

AL CAPONE

La risposta di Al Capone non tarda. Una sera, mentre Yale sta passando in auto per la 42.a strada di Brooklyn, quattro uomini che occupano una macchina nera lo stanno seguendo, e quando gli sono a tiro gli sparano contro un centinaio di pallottole di mitragliatrice. La polizia troverà Frank Yale afflosciato sul volante della

sua macchina. La morte di Frank produce una certa sensazione a New York, poichè è il primo assassinio che viene commesso con le mitragliatrici e segna così l'introduzione a New York dei sistemi criminali di Chicago. Due giorni dopo il delitto, la polizia ritrova, abbandonata in un sobborgo di Brooklyn, la macchina nera dei gangsters. Si viene a sapere che questa macchina era stata venduta ad un abitante di Knoxville (Tennessee) che più tardi l'aveva rivenduta a due tizi di passaggio a Knoxville, per 1.000 dollari. I due, dei quali uno diceva di chiamarsi Carlo Cox, aveva lasciato Knoxville a bordo della macchina. Nell'auto abbandonata la polizia trova una pistola automatica ed un fucile a canna corta che vengono riconosciuti di appartenenza di Al Capone che li aveva comprati da un ex-sindaco di Miami, e due mitragliatrici vendute da un armaiolo di Chicago al gangster Frank Thompson di Chicago. La

polizia va ad interrogare Capone nella sua villa di Palm Island. « Io non so nulla dell'uccisione di Frank Yale... Non mi sono mosso di qui ». L'alibi è inoppugnabile.

Segue: *L'attentato a Lombardo*

PUBBLICITA' ECONOMICA
(Via S. Teresa N. 7)
12 OFF. IMPIEGO e LAV. L. 40 p.p.

(Continua da pag. 5)

SOCIETA' Industriale richiede subito per suoi uffici commerciali di Torino provetta dattilografa con discreta conoscenza stenografia e pratica lavori ufficio. Indirizzare dettagliate domande manoscritte a cassetta 4017, SPI, Torino. 56054

STENODATTILOGRAFA corrispondente tedesco e inglese cercasi. Scrivere cassetta 4013, SPI, Torino. 56020

TRATTORIA cerca abile cameriera referenziata. Telefonare 380-137. F3711

TRATTORISTA capace guida macchinazione macchine agricole cercasi per lavori stabile alloggio disponibile. Scrivere pochi cenni più preciso cassetta 4020 SPI, Torino. 56170

TROVERETE facile impiego frequentando negozi corsi maglieria e confezione, insegnamento perfetto per artigiana e operaia di laboratorio, istituto Vaganna, via Vagnone 7. 6980

TUTTOFARE, cameriera, abile, assume fissa. Massima retribuzione. Offiti, Preferenza 6. 6970

TUTTOFARE cercasi subito con buone lettere e referenze. Telefonare pranzo: 781-722. F3804

TUTTOFARE (una famiglia) cerca. Telefonare 538-753. F3765

12 DOMANDE IMPIEGO L. 30 p.p.

ABILE commessa o cassiera o vetrinista presenza, offresi. Telefonare 522-038.

ABILE lavorante sarta uomo offresi. Telefonare 389-074. F3834

ACQUISTATORE provetto corrispondente inglese, Scrivere Luca, piazza Vittorio 1 Torino. 56103

ACQUISTATORE specializzato macchine per calzature dalle offresi a serio ditta luogo trasferimento a Torino. Tel. 685-034

ALLIEVO diligentissimo diciassettenne volonteroso, offresi primo impiego. Scrivere Grumi, via Piossi 35. 56030

BAMBINAIA esperta affezionata offresi. Scrivere cassetta 3206, SPI, Torino.

CINQUANTANOVENNE bilingueno offresi qualsiasi lavoro, pratico resto. Scrivere cassetta 3232, SPI, Torino. F3693

DONNINA sfiorenne, munita accuratissimi portineria, cerca altro lavoro. Telefonare 892-275. 56966

DICIASSETTENNE, volonterosa, seria, stenodattilografa, contabilizzata, francese. Telefonare 270-920. 56773

ESCAVATORISTA Priaf Fiation e altri tipi offresi disposto trasferirsi. Miniatori, Orbassano 12, Torino. 56108

FOTORITOCCATORE, bilingue tutto fare, offresi. Telefonare 883-295.

GIOVANE forte bella presenza referenziatissimo, disposto fare qualsiasi lavoro, offresi. Scrivere cassetta 5161 SPI Torino

MECCANICO specializzato motori marini, qualsiasi tipo, offresi a serie ditte o privati. Telefonare 681-024. F3620

OPERATORE tutti autoveicoli offresi. Scrivere cassetta 3208 SPI, Torino.

PERITO meccanico abile analisi tempi tecnologici, disegnatore, Scrivere cassetta 4021, SPI, Torino. 56100

QUARANTOTTENNE piemontese robusto offresi fattotto magazziniere persona fidata referenze. Telefonare 531-008. 5617

RIGHISTE volenterosa frequenza commerciali, offresi aiuto commesse. Scrivere cassetta 3048 SPI, Torino. 56907

SIGNORINA primaria, giovane, offresi lavori casa, giornata, altra occupazione. Telefonare 584-730. 56024

STAMPISTA 2e Stampa cerca militare congedato subito. Scrivere cassetta 3168, SPI, Torino. F3969

TENTENNE bella presenza, qualità, referenziatissima, offresi commissaria, lavoro decoroso. Telefonare 388-860.

TRENTAQUATTRENNE premurosa offresi commessa o maestra. Telefonare ingegnere centrale, 43-869. F3868

TERMINATORE a pacco specializzato in qualsiasi lavoro, lunga pratica offresi. Telefonare 272-564 ore 13-14, 19-22.

13 FIANCHETTI, MATERASSI L. 40 p.p.

ALASSIO, Passeggiata Garibaldi dispongo negozio 8 vetrine accetto proposta rappresentanze articoli uomo. Telef. 44-0702, Torino. F6090

PARRUCCA toletta materia seta Alencon/ricamo/ricamo cerca compositori, provinciale Piemonte, lavoro redditizio. Scrivere « Arno », Genova, via Vincenzo Ricci 7 A. 56835

DISPOSTO viaggiare, corriere valori, massima garanzia. Telefonare 696-736, ore pasti. 55734

INDUSTRIA materie plastiche liquide per rivestimenti anticorrosivi(ed) su qualsiasi superficie cerca Agenzia, Consul, Vercelli, Imperia, Savona offresi agenti provinciali referenziati provvisti auto interessati pubblicità ad industrie. Scrivere cassetta 3090, SPI, Torino. 56482

LANIFICIO cerca ottimo rappresentante vendita. Scrivere Bellucci, casella 314, Prato. 9624

MATERIALI elettrici Società importanza nazionale cerca agenti vendita rivenditori interessati Torino città, Piemonte, Emilia, Romagna, altre zone. Provvigione, ribassone spese auto, trattenuta deposito merce. Inviare dettagliatissimo curriculum cassetta 1272, SPI, Torino. 5301

MICA seria ditta cerca rivenditori Biella di Torino provincia stipendio provvigione preferibilmente automezzo. Scrivere cassetta 3179, SPI, Torino.

PRIMARIA casa confezioni già introdotta zone: Piemonte, Liguria, Lombardia, Emilia, Marche, Puglia ed Umbria cerca rappresentanti della regione. Rigorosi referenze inoppugnabili. Scrivere cassetta 001 S Biella, Firenze. 8704

RAPPRESENTANTE alta Italia primaria casa confezioni per uomo affidabile stabilimento/ne regionali Piacenza, Lombardia. Scriv. cassetta 3217, SPI, Torino.

RAPPRESENTANTI intermediari/ari ditte commerciali, industriali, artigiane centrali, lancio interessantissimo articolo pubblicitario. Rivolgersi studio regionale Giannotti, Marconi 18, mattarli 9, ore 15

15 ANNUNCI MATRIM. L. 40 p.p.

AMERICANO sposerebbe gradirà ragazza intenzionale disposta emigrare. Casella P 15745 SPI, Napoli. 9688

OPERAIO 43enne, statura media, buon aspetto, relazionerebbe scopo matrimonio con signorina 27-40enne, seria, affettuosa, bellezza. Scrivere cassetta 3203 SPI, Torino. 55514

QUARANTACINQUENNE vedova con bambina trovasse pensionato, proprietario centrella cercasi scopo matrimonio conoscerebbe signorina signora senza figli 30-40enne, seriosità. Scrivere cassetta 161-C Sipra, Torino. 9611

SIGNORINA Marina torinese conoscerebbe scopo matrimonio piemontese cattolico, celibe, militare. Scrivere cassetta 3326 SPI, Torino. F3679

17 SMARRIMENTI L. 40 p.p.

MANCIA discreta chi fornirà informazioni per ritrovare cane volpino bianco-rossiccio smarrito castelli 19 giugno. Telefonare 894-235, Chirone. 56378

18 IGIENE e TERAPIA L. 40 p.p.

BAGNI turchi, cura obesità, reumatismi, massaggi, pedicure. S. Francesco d'Assisi 20. Telefonare 61-965. 5544

19 ANNUNCI VARI L. 40 p.p.

A bacchette: accertamenti fedeltà, indagini, informazioni, sorveglianza svelgono « Italpol », Madama Cristina 131, telefono 687-874. T1328

A macchine cucire si applicano motorini. Riparazioni garantite, Camarosio, Re Umberto 11. Telefono 42-977. T1068

ABBIAMO posto mobile inconfondibile grazie fabbrica, Monisu, c. Vittorio 82

ACCERTAMENTI, informazioni, indagini, sorveglianze, investigazioni. Mondial. Corso G. Telefonare 531-187. 966

ADESSISSIMO bagno, cucine, fornelli gas (spine, lampadari, fiamma ritrovo. Mitario, Foschiera 177. 5833

ACQUISTO oro, brillanti, argenteria, pellicce. Anticipo dichiarazione polizza. Orianda. Madama Cristina 131.

AMMOBILIAMENTI Torino, Monte Pietà 23, cedo camere barocco, classicismo, novecento, fabbricazione propria, sconto 20%. Rateazioni. 911

ARROTATORI case del Mestre. Bogino ang. Belfiori. Camere musicos 75.000. Tinelli 35.000, grandi armadi 35.000. Fotografiche. 2774

FAMIGLIA cerca matrimoniale, tinello, salotto nuziali, cucina smaltata, frigo 7h litri, antiscopiera rimatrimonio. Alberione 27, Fabbri. M7882

OCCASIONE privato arreda alloggio matrimoniale quasi nuovo. Telef. 870-456.

ELETTRODOMESTICI, televisione, radio, macchina cucire. Vasto assortimento. Prezzi migliori. Facilitazioni pagamento. Lodi, via Mentana 41. 9018

FRIGORIFERI Vedrani, blindati multitubi, minimo ingombro, massima garanzia, ed assistenza tecnica Philips, Fiat, Bosch, General, Crosley, Kelvin, aspirapolvere, lucidatrici, cucine gas, industriali, ingranditori, rettificazioni, cambi, manipolazione, società. Commissionario Africo, corso Vittorio 26 (mezzanino). 7953

GRANDE assortimento carnets, cuoio, cerniere, lucchi, Rotomatic restaurano pratiche provvisorie. Peyron, Armando Diaz 2 (luogo Po). 5636

GRATIS viaggio studiatissimi 1406 riferimento coppia intera agenzia, cerca coppia previa inchiesta commerciale senza compromissione, senza alla romana Serrazza cassetta 3028, SPI, Torino. 55550

HARMONIUM due tastiere, pedaliera permettono vendita. Harmonium elettrico francese, tutti tipi direttamente dal fabbricante. Peirotti, Saccarelli 27, telefono 760-703. F2183

MOBILI a Castabella e. Vasta esposizione, Garmanio, lunghe rateazioni, cambio mobili, Via Garibaldi 4, telefono 521-107.

MOBILI a Carmagnola, Corso 39 vasto assortimento, 30 rate, senza Valtaleri Telefonare 21-105. 1141

MOBILI lisci e comuni, rateazioni consegna gratuita garantita, Armando Diaz 2 (luogo Po). 5636

OCCASIONISSIMA Arlecchino mobilificio vende soffocando bellissima sala pranzo 160.000. Rateazioni, telefonare 290-044.

PIANOFORTI nuovi, usati, antichi, vendo. Cupiani, via Riberi (Ranco Mole).

POLTRONE salotti stile pelle, pranzi convenzionali. Spalla, stanlino 13 (interno) privato cedesi ottimo pollaio pronto uso. Telefonare 54-871 ore ufficio.

SCALE metalliche, moderne, peso minimo sicurezza. Piazza Vittorio 17. 58806

SPECIALITA' vinilici lisciatura, incerata, articoli necessari. Modellisti Pastri, via Armando Diaz 2 (luogo Po). 5636

SPENDERETE bene il vostro denaro, avrete mobili stili scrivendo dal Mobilificio Pratesi, Armando Diaz 2 (luogo Po). 5636

TAILLEURS, impeccabili signora, pura lana, eleganzissimi: 16.000-30.000. Bongeo, Zecchi 5a. 642

VENDESI penale superfrazionale, 125 pezzi, completo 12, 38.000. Telef.

20 AUTOMOBILI L. 40 p. p.

A automobili interessi concessionario prevali in giornata su autosaloni fino 24 mesi, garanzia. Rag. Gualo, via Amendola 8. Telefonare 51-071. T2382

ABA vendo permuta rateando Alfa 1900, Giulietta Sprint, TV, 500, 1100, Appia, Ardea, Belvedere, Corso Regina 153.

ABBIAMO autocarrette qualunque tipo motore, commissi, furgoni, camioncini, giardiniere, Autoagenzia, Isolani 71 permute, rateazioni 12 mesi. Telefonate 48-176.

ABBIAMO Autorimessa 1100/103, 1100 E, 1400, giardiniera, belvedere, 1100 demillaro, tipo G, camioncini originali 7-10 quintali. Corso Brescia 8. 727

ACQUISTO contanti Belvedere 1102, 500 C normale/abitabile. Pc 43, telef. 81-833.

ALL'AUTOGALENE Tesoriere, Roma 227 bis, telefono 42.825, occasionissimo: 1103, 103 TV, 103 TV Spider, 1400 A, 1400 nafta, 8 V, B.M.V., Ardea, Aurelia gran turismo 3500, ultra balestrata, furgone 600 Multa nuovo, Lambi, rateazioni.

APPLICHIAMO impianti metano risparmio 65% erogazione rapida. Ubino, corso Giulio Cesare 138. Telefonare 36-800.

ARDEA 1947 ottima 250.000, bella 1100 ottima 175.000. Tamburrino 75.000. Corso Vittorio 117. 56157

ARDEA 5 nuove, Isetta 100.000, 500 A cabinè, 1100 E, diversi commissi 1e 43

AURELIA S 51 perfetta privato vende a pervato. Telefonare 584-001. 55788

AUSTIN, Jowett, Bedford, Hodge, Ford, Chevrolet, GMC, ricambi acquisto privati, Dolcara, corso Vittorio 38, telef. 48-301.

AUTOBIANCHI Fiat 600 turismo motore nuovo goduno 90 % vendesi libera subito Torino 4.500.000 trasferiti. Scrivere cassetta 5265, SPI, Torino. 56813

AUTOCARRELLI industriali « Bisarro » motore Jap 150 portata 5 q.li, praticissimo intorno abbellimenti, lire 295.000. Rimorchi auto da lire 90.000. Consulto Ditotto, Giulio Cesare 168. Telef. 21-135. Torino. F6090

AUTOMOBILI Fiat Lancia Alfa nuove eminenze, rimorchi, cambiali, vendo. Usseglio, Lagrange 17. 7266

AUTOMOLEGGI con senza autista 1100 nuove, 500 belvedere. Telefonare 38-765.

AUTOMOLEGGIO Moderno con, senza autista, servizio domiciliare, noleggiatori. Telefonare 28-331. 5094

BEDFORD 8 buon, rimontabile a motore gasogeno/ammo ventisei 200.000 Trivelmare Rashish 5-39 M6078

FERE felici D.K.W., M.G., Morris, consegna rapida, rateazione 24 mesi, cambi. Autocentro, Pinelli 14, telefono 540-377.

FIAT 1100, 1100 E, 1400 A, 600, 500 C belvedere, 1100 TV nuova, Rateazioni. San Secondo 32. Telef. 587-097.

FORERINI aiuto tutti tipi disegni moderni tavoli garantiti De Leon, corso Vittorio 39. Rimborsi Fiat, Scel Alfa Romeo rateazioni. 1956

MATADOR rimontabile gasogeno, cambi/ferri, vendesi. Scrivere cassetta 5289 aP; Torino. 52857

MULTYPLA 600 nuova trasformabile letto adatta campeggio vendesi. Tel. 890-857, ore ufficio. F3856

MULTIPLA 600, sei posti, da ritirare, permuta immediata, vendesi. Tel. 49-780.

RENATO vetrie bellissime 600 ricca accessori, rateazioni, Vercelli 111.

PRIVATO vende Belvedere 500, agosto 1954. Telefonare ore serali 71-485.

PRIVATO vende Fiat 1100, 1° serie, buon stato. Telefonare 521-388.

PRIVATO vende Jaguare Lancia Ardea 8 marzo. Telefonare 45-819, ore pasti.

PRIVATO vende perfetta belvedere 1100-103 massima garanzia. Collavini, corso Vittorio 86. 7062

PRIVATO vende partite 500 lucchetti otto mesi. Telefonare 248-029. 56090

PRIVATO vende 500 C ricca accessori tutta privata. Tel. 390-118. F3648

PRIVATO vende 1100-103 del 1954 ultimo gruppamento. Telefonare 778-088, 73-839.

RIZZO compra vende permuta. Rizzo, Pastrengo/sia di fabbrica, via Michelangelo 22. Telefonare 61-777. T2268

SECONDITI equipaggiatori accessori fermo De Leon, corso Vittorio 39. Impedenti Fiat, Scel Alfa motorini usati.

VENDESI super Ferrari rimorchio tre assi 35.000 chilometri reali come nuovi. Facilitazioni. Telefonare 537-411.

VENDO a privato 1100 (103) tei mesi km. 4500 colore blu scuro, L. 800.000. Telefonare 684-284. F3814

VENDO 634 con lavoro

ULTIME NOTIZIE

I compromessi per le Giunte

Come si è arrivati alla elezione dei sindaci di Milano, Roma, Torino e Venezia - Il prof. Ferrari, riconfermato nella metropoli lombarda, presenterà le dimissioni?

Roma, martedì sera.

Le «Giunte difficili» non sono ormai più tali: Roma, Torino e Venezia hanno il loro sindaco; ce l'ha pure Milano, ma il socialdemocratico Ferrari, che è stato eletto, si è rifiutato di accettare. Appena proclamata la votazione, egli ha infatti dichiarato: «Ringrazio i consiglieri che hanno voluto raccogliere i loro voti sul mio nome, ma la particolare situazione che si è determinata esige un attento esame ed una scrupolosa riflessione. Socialista e democratico di antica data, penso che un sindaco eletto non abbia il diritto di discriminare i voti dei consiglieri. Qui tutti i voti hanno però uguale valore e uguale dignità e la sola discriminazione possibile è quella delle opere e delle deliberazioni dell'Amministrazione comunale. Non ritengo di mancare di riguardo ai consiglieri, dichiarando che mi riservo di accettare o non accettare la carica a dopo che avrà avuto luogo l'elezione degli assessori».

A questo punto i socialcomunisti insistevano per l'immediata nomina degli assessori, ma il prof. Ferrari riusciva ad ottenere un breve rinvio fissato a giovedì.

Insomma, in tutte e quattro le grandi città si è avuto un compromesso, peraltro scontato dal momento che i quattro partiti del centro non raggiungevano la maggioranza in nessuna delle città indicate e perciò andava ricercata una soluzione purchessia che consentisse l'elezione del sindaco e la formazione delle giunte.

L'elezione di Tupini a sindaco di Roma era ormai sicura. I quattro partiti del centro democratico avevano deciso già dall'altro giorno di non continuare nella «finzione» di respingere i voti della destra qualora essi fossero ancora una volta conflluiti sul nome del loro candidato e di non attendere la quarta votazione.

Così è stato, infatti. Solo che nell'urna per Tupini sono mancati i voti dei monarchici cavalieri, mentre hanno votato con i partiti del centro democratico i missini e i monarchici popolari. Naturalmente i socialcomunisti parlano di collusione fra centro e fascisti, per avere Tupini accettato questa volta i voti della destra dopo aver fatto il «gran rifiuto» l'altro giorno. E anche un giornale di solito vicino al Viminale parla di «troppa fretta» e sostiene che meglio sarebbe stato se i partiti democratici avessero atteso la quarta votazione, così come avevano in un primo momento promesso, quando, cioè, i voti della destra non avessero avuto alcun peso. Non che questo ben inteso stia il pensiero di Segni, ma si sa che il presidente del Consiglio ha cercato di evitare che intorno al suo direttore si verificasse una votazione siffatta, e quando su un determinato disegno di legge si stava per profilare una maggioranza appoggiata a destra egli disse chiaro e tondo che si sarebbe dimesso.

A Piazza del Gesù si è invece d'avviso che «il ripetuto gesto dei missini ha perduto ancor più di significato, perchè esso appare doppiamente gratuito e vuoto di contenuto e di conseguenze politiche: il sindaco e la giunta rimangono espressione della maggioranza parlamentare o governativa con un proprio programma che non soggiace in alcun modo ai voti in più dati da altri gruppi».

I socialdemocratici sono rimasti a Roma piuttosto con l'amaro in bocca per la piega che hanno preso le cose, ma si sono rinfrancati alle notizie giunte da Venezia dove il sindaco d.c. Tognazzi è stato eletto con i voti dei d.c., dei socialdemocratici e dei socialisti.

Qui, stavolta, l'amaro in bocca l'hanno avuto i liberali e forse gli stessi d. c. che hanno dovuto accettare un'apertura che era stata esplicitamente esclusa dal Consiglio nazionale. Ma le regole hanno pure le loro eccezioni, ed infatti Venezia può definirsi tale.

Piazza del Gesù si mostra piuttosto imbarazzata a parlare di questa eccezione: «La D. C. non intende preoccuparsi, si legge sul suo organo di stampa, dei voti aggiunti, quando sono i suoi uomini e i suoi programmi ad assumere responsabilità assieme ai suoi alleati in piena autonomia a Roma come a Venezia».

Il discorso si fa più complicato per Milano, dove per Ferrari hanno votato socialisti e comunisti, e i democristiani e i liberali al solo tenuti appartati.

Piazza del Gesù, in base alle stesse decisioni della direzione socialdemocratica, che escluderà qualsiasi intesa coi comunisti, ha chiesto le dimissioni di Ferrari da sindaco di Milano: ed è probabile che esse si abbiano, altrimenti quei voti non aggiunti a Milano rischiano di compromettere i faticosi accordi raggiunti altrove.

La situazione di Torino appare abbastanza chiara: e tale, comunque, da non suscitare discussioni: effettivamente oltre ai 40 consiglieri che costituiscono la nuova maggioranza (DC, PSDI e MARP) vi sono stati due voti, ma anche se sono stati certamente «richiesti» come precisa l'organo democristiano.

p. a. p.

Incontro di dirigenti della DC e del PSDI

Vi partecipano Segni, Saragat, Fanfani e Matteotti

ROMA, martedì sera.

Le situazioni anomale che si sono create in taluni grandi comuni vengono esaminate nel corso di una riunione tra esponenti socialdemocratici e democristiani che è in corso presso la sede del gruppo democristiano della Camera. Vi partecipano Segni, Saragat, Fanfani e Matteotti.

Alcuni ufficiali sovietici ospiti di Londra, posano per una fotografia-ricordo sul caratteristico autobus che li porta al ricevimento organizzato per loro dal sindaco

L'udienza di stamane nella causa "Immobiliare,,-"L'Espresso,,

Deposizione dell'avv. Cattani sulla "Urbanistica,, di Roma

L'ex-assessore fu avvertito da un collega di stare molto attento a taluni funzionari "alcuni dei quali erano perfino miliardari,, Gli abusi e i sospetti di corruzione - Un intervento del P. M.

Roma, martedì sera.

«Appena fui nominato assessore venni avvertito dall'avv. Ciocchetti, assessore al "Personale" di stare molto attento a taluni funzionari, alcuni dei quali erano perfino miliardari, come l'ing. Fiorio, che faceva parte di tutte le commissioni consultive». Questo ha dichiarato l'avv. Leone Cattani già assessore all'Edilizia e all'Urbanistica ,tornando stamane dinanzi al giudici che si interessano del processo originato dalla querela per diffamazione, presentata dall'Immobiliare contro i giornalisti Arrigo Benedetti e Manlio Cancogni dell'*Espresso*.

«L'avv. Ciocchetti aggiunse anche — ha proseguito l'avv. Cattani — che era impossibile impedire certe situazioni in seno al Comune, perchè tutto finiva per sfuggire a delle indagini precise, dato le forme con cui certe ricchezze potevano essere accumulate. Inoltre, durante il mio assessorato riportai varie impressioni sul tono di vita dei funzionari. Mi accorsi che facevano molto uso e abuso della macchina del Comune e ogni qualvolta mi recavo al Teatro Reale dell'Opera avevo occasione di incontrare funzionari ,anche dei gradi inferiori, le cui mogli indossavano toilettes piuttosto vistose e ricche».

Avv. Battaglia — Lei, avvocato Cattani, nella seduta consigliare del 31 gennaio 1956 disse che gli uffici comunali erano circondati da un'aureola di sospetto derivante da quel disordine che porta a una serie di corruzioni collaterali e a una serie di abusi che non possono più reprimersi. Che cosa significa?

Avv. Cattani — Significa che io ebbi occasione di constatare un disordine generale che dominava la vita dell'amministrazione comunale romana in tutti i suoi rami, con maggiori responsabilità in alto.

Presidente — L'ing. Gualdi, presidente dell'Immobiliare, ieri ci ha detto che una certa autorizzazione ad eseguire lavori nella zona di Monte Mario venne data alla società verbalmente. Chi può avere dato questa autorizzazione?

Avv. Cattani — Nessuno. Si tratta di uno dei tanti abusi che sono stati compiuti distrattamente e diffusi per l'acquiescenza di grossi personaggi. E fu per questo che io mi dimisi dalla carica di assessore; quando cioè mi accorsi che non era possibile fare applicare la legge ogni qualvolta vi erano di mezzo personaggi del Vaticano o della d. c.

Presidente — Ma questi abusi, ai quali lei ha fatto riferimento, sono da collegarsi con l'attività dell'«Immobiliare»?

Avv. Cattani — E' difficile dirlo. Vi sono molti modi di corrompere pensioni. Le più difficili a individuarsi sono proprio quelle determinate dagli allettamenti fatti dai potenti, che sanno cogliere come essi possano fare la fortuna o la sfortuna delle persone.

A lungo si è discusso, poi, per accertare se l'architetto Ignazio Gardella fu progettista dell'«Immobiliare», anche quando aveva assunto l'incarico di dirigere il comitato istituito per studiare il nuovo piano regolatore di Roma.

Avv. Ungaro (Parte Civile) — La questione è destinata a finire in un' bicchier d'acqua. Fate parlare il presidente dell'«Immobiliare» e tutto sarà chiarito.

P. M. — Non credo, avv. Ungaro, che tutto finisca in un modo così semplice. Comunque ci farò gli accertamenti.

g. g.

Il pugile D'Agata dal Papa e da Gronchi

CITTA' DEL VATICANO, martedì sera.

Il Papa ha ricevuto questa mattina in udienza il pugile Mario D'Agata, campione mondiale dei pesi gallo, insieme alla moglie e all'allenatore. L'incontro fra il Pontefice e il pugile è stato breve ma assai cordiale.

Successivamente D'Agata è stato ricevuto al Quirinale dal Presidente Gronchi.

A LONG BEACH (California) tutto è pronto per il "grande evento dell'anno,,

Si contendono la corona di Miss Universo le 64 più belle ragazze del mondo

Un programma sfibrante di sfilate, di «provini», di balli e di «cocktail-parties» dal 12 al 21 luglio - Nessuna previsione è ancora possibile - Alla vincitrice toccheranno (fra l'altro) una grande automobile fuoriserie, una collana di brillanti del valore di quattro milioni di lire e un contratto cinematografico che l'impegnerà per due anni a 250 dollari la settimana

Nostro servizio particolare

Long Beach, martedì sera.

Long Beach, elegantissimo centro balneare della California, è pronto per il più importante evento dell'anno: l'elezione di «Miss Universo». I preparativi, iniziatisi da molti giorni, si sono conclusi e la città ha assunto un aspetto da più festoso, con le sue strade gaiamente decorate ed i suoi giardini ancor più belli e ordinati del solito. Da parte loro i proprietari di negozi hanno lavorato intensamente per rendere le loro vetrine il più invitanti possibili, allo scopo di attirare l'attenzione degli innumerevoli turisti che affluiranno a Long Beach per la grande occasione.

Le partecipanti a quello che è il più importante concorso di bellezza del mondo sono già arrivate. Si tratta di sessantaquattro ragazze che rappresentano il gentil sesso non solo dei diversi Stati americani, ma di molte nazioni degli altri continenti. Per le concorrenti l'inizio della fatica del concorso si intiserà domani, 12 luglio, e continuerà sino al giorno 21, quando si avrà l'incoronazione di «Miss Universo».

Parlare di «fatica» non è esagerato. Basta pensare che per dieci giorni le belle ragazze non avranno un attimo di riposo. Chi di esse si illudeva di poter passeggiare allo fresca ombra delle palme o di poterci crogiolare al caldo sole della California, ha commesso un grosso errore. Per le «miss», infatti, gli organizzatori del concorso hanno elaborato un programma che dovrà essere rispettato al minuto e che comprende interviste con la stampa, incontri con i fotografi, cocktail-parties, nonchè visite agli studios per i provini cinematografici di prammatica. Si tratterà di un susseguirsi sfibrante di giornate nelle quali dovranno sfilare, cambiarsi d'abito e sorridere; sorridere sempre anche se saranno sulla soglia di una crisi di nervi, anche se desidereranno, al di sopra di ogni cosa, il buio e la tranquillità di una stanza. Comunque, quale ragazza rinuncerebbe, malgrado tutto ciò, a partecipare al concorso? Troppo allettante è la mèta e non importa se la vincitrice sarà una sola. Rimarrà sempre nel cuore delle sconfitte la gioia del viaggio, l'eccitazione delle sfilate, gli applausi del pubblico e la soddisfazione di essere state «una» delle concorrenti di Long Beach.

Giovedì la sessantaquattro bellezze saranno accolte in forma ufficiale nella città, mentre la giornata di venerdì sarà dedicata ai rappresentanti della stampa ed ai fotografi. La cerimonia di apertura del concorso si avrà sabato quattordici al «Veterans Memorial Stadium» dove il pubblico potrà ammirare per la prima volta le concorrenti. Aaron Schultz, presidente del Comitato organizzatore, ha dichiarato che tale cerimonia sarà la più sfarzosa e pittoresca che si sia mai vista in avanti del genere. Il 16 luglio avrà luogo la cosi detta «Parata di bellezza». Si calcola che diverse centinaia di migliaia di persone affluiranno a Long Beach per vedere la «passerella» sfilare per la via della città a bordo dei festosi carri ornati di fiori. La parata si giocherà anche dalla partecipazione di diciotto bande e dalla presenza della vedette Hillevi Rombin e dell'americana Coriene Johnson, che l'anno scorso furono elette rispettivamente «Miss Universo» e «Miss Stati Uniti».

Il giorno 18 le concorrenti procederanno ad una specie di votazione interna con la quale proclameranno la «ragazza più simpatica della parata». Il sabato vero e proprio si inizierà il 17 luglio con l'elezione di «Miss Stati Uniti», preceduta fra le varie rappresentanti americane in gara, e con la presentazione di «Miss fotogenica», designata quest'ultima dai fotografi. Il giorno successivo avrà luogo l'incoronazione di «Miss Stati Uniti», mentre giovedì 19 luglio, verrà eletta «Miss Amicizia».

L'elezione di «Miss Universo» è fissata per venerdì sera, 20 luglio, e naturalmente il quadro in cui esso si svolgerà, l'auditorium municipale, sarà il più sfarzoso dell'intero concorso. Alla prescelta toccheranno, fra l'altro, una grande automobile fuoriserie, una collana di brillanti del valore di quattro milioni di lire e un contratto cinematografico di due anni a 125 dollari la settimana (circa 160 mila lire italiane). Per sabato, ventuno luglio, giornata di chiusura dei festeggiamenti, sono in programma il banchetto ed il «ballo dell'incoronazione».

Fare delle previsioni su chi sarà la vincitrice è impossibile, almeno per il momento. Di alcune delle concorrenti si sono già viste le fotografie, ma evidentemente questo non basta. Bisognerà aspettare le sfilate, vedere le concorrenti a contatto con il pubblico; solo allora si potranno formulare delle ipotesi, cercando di individuare la «rosa» delle favorite.

Una curiosità: lo Stato del Rhode-Island ha scelto quale sua rappresentante Sandra Lee Bozello. La designazione ha suscitato un notevole clamore nello Stato, nonchè commenti ironici altrove. La graziosa Lee, infatti, è nata nel Massachusetts, e la reazione delle ragazze del Rhode-Island è facile da indovinare.

Per colmo di ironia la fanciulla è stata classificata al secondo posto nel concorso per l'elezione di Miss Massachusetts e, secondo qualcuno, forse troppo maligno, solo da pochi anni in una famiglia, originaria italiana, ha la cittadinanza statunitense.

r. p.

Il terremoto nell'Egeo

Le isole devastate sorvolate da un elicottero

(Segue dalla 1ª pagina)

del mare quasi al centro dell'isola, continuano a sollevarsi verso il cielo dense nubi di fumo giallastro. L'aria adora dei vapori sulfurei si può avvertire a notevole distanza. Il pilota di un elicottero ha sorvolato il vulcano ed ha descritto il paesaggio infernale prodotto dalle rocce rossastre e dai massi di pietra pomice: la fumata del vulcano si eleva per più di 3 mila metri, coprendo l'intera isola.

All'alba di stamane il cacciatorpediniere Algerino ha iniziato la difficile manovra d'accostamento alla banchina del porto. Sulla nave si trova il ministro dei Lavori Pubblici insieme con numerosi medici e infermiere.

Fino a questo momento sembra che il numero dei morti superi la cinquantina, i feriti sarebbero circa duecento e le persone mancanti all'appello almeno settanta.

Stefano Terra

Caso di eutanasia a Parigi

Uccide la figlia malata inguaribile

L'impressionante vicenda di un brigadiere - Dopo aver freddato la ragazza si spara un colpo in bocca - E' in fin di vita

PARIGI, martedì sera.

Stanco di vedere soffrire la propria figlia di sedici anni colpita da male incurabile, un brigadiere di polizia l'ha uccisa con un colpo di rivoltella ed ha poi rivolto l'arma contro se stesso. Egli versa ora in fin di vita.

La tragedia è avvenuta in una modesta casa alla periferia della capitale. Approfittando di una momentanea assenza della moglie, Roger Ray prendeva la rivoltella d'ordinanza e senza una parola puntava l'arma contro la figlia Chantal, che era intenta a leggere un giornale. Un colpo bastò a spezzare la esistenza dell'infelice adolescente che rimase come assopita sulla sua poltrona. Qualche istante più tardi il Ray penetrava nella stanza da letto e si sparava una rivoltellata al palato.

Quando la moglie del brigadiere rincasò vedendo la fanciulla afflosciata sulla poltrona col vestito intriso di sangue credette che fosse stata colpita da una emottisi ed in preda alla disperazione chiamò il marito che doveva trovarsi in casa. Senza sospettare cosa fosse realmente accaduto la povera donna entrava nella camera da letto e rinveniva il marito riversantesi sul letto.

Truffava i profughi promettendo pensioni

Roma, martedì sera.

Una truffatrice, la Sienne Zorca Tomino Zamipovich in Ramia la quale aveva fatti chiamare Albina Ramia, è stata denunciata a piede libero dai carabinieri per truffa e millantato credito.

Dalle indagini svolte è risultato che dal 1950 ad oggi la Tomino era interessata dal dibrigo di numerose pratiche di pensione e di danni di guerra per conto di profughi giuliani, conosciuti nei vari campi di profughi.

La Tomino, nativa di Zara, facendosi credere amica di funzionari dello Stato incaricati di trattare appunto quelle pratiche riusciva sempre a farsi consegnare somme variabili dalle 10 alle 400 mila lire, truffando così una ventina di persone, alle quali diceva che il denaro serviva per ungere i funzionari stessi. I carabinieri hanno accertato che fino ad ora la Tomino aveva tratto un utile di oltre un milione dalla sua illecita attività, ma si pensa che tale somma sia più elevata in quanto non tutte le persone «favorite» hanno voluto ammettere di averla retribuita.

E' risultato inoltre che la donna si recava spesso a Napoli, Bari, Venezia, Trieste e in altre città per prendere contatto con profughi giuliani.

Due donne di Cassino in Appello

Confermata la condanna per un'atroce vendetta

Roma, martedì sera.

Rosa Catra e Pasqualina Carcona non sono riuscite ad ottenere nulla dai giudici della Corte d'Appello. La loro condanna a 6 e a 3 anni di reclusione per lesioni gravissime e calunnia è stata loro confermata. Una ben magra consolazione per la sventurata Carmela Risci che porterà per sempre le tristi conseguenze di questa storia di cui le due donne sono state singolari protagoniste.

Tutto ieri in Corte d'Appello si è svolto abbastanza rapidamente. Forte assolutamente sprangato, nessuno è potuto entrare in aula. Gli unici due elementi che possono essere riferiti sono: la richiesta del P. M. dott. Carlevaris che ha chiesto la conferma della condanna per le due donne e la sentenza della Corte d'Appello pronunciata dal dott. Viola.

La storia di Rosa Catra e Pasqualina Carcona, madre e figlia, può esser raccolta tutta in quel che accadde, loro protagoniste, la mattina del 14 febbraio scorso. Un uomo, Carmelo Risci, usci gridando e grondando sangue dalla loro casa in Cervara Vicino Cassino: ebbe la forza di trascinarsi sin sulla strada e invocare disperatamente aiuto. Lo portarono di urgenza in ospedale: ma i medici non ebbero possibilità di fare nulla: Carmelo Risci, con quella ferita, non era più un uomo.

«Sono state quelle maledette donne — disse appena gli fu possibile parlare — ero il fidanzato di Pasqualina Carcona e andai a trovare sua madre Rosa Catra. Appena entrato in casa mi hanno aggredito perchè mi accusavano di voler abbandonare la Pasqualina. Mi hanno immobilizzato e poi mi hanno colpito con un temperino al basso ventre».

Medico colto da malore al volante della sua auto

ACQUI, martedì sera.

Da un pauroso incidente stradale è uscito quasi illeso il medico condotto di Grognardo, piccolo comune dell'Acquese. Il dott. Franco Repallo, di 32 anni, stava risalendo da Alessandria ove si era recato per motivi di lavoro presso il medico provinciale, allorchè, giunto nel pressi di Strevi, in un rettilineo, forse per improvviso malore o colto da sonnolenza, usciva di strada con la macchina, abbattendo alcuni paracarri e un cartellone pubblicitario.

L'auto finiva nel fossato laterale, sfasciandosi. Prontamente soccorso da automobilisti di passaggio, il dottor Repallo veniva trasportato all'Ospedale civile della nostra città e ricoverato per alcune lesioni al capo e al viso, di non grave entità.

Ferito gravemente con un colpo di pistola

ROMA, martedì sera.

Un individuo dell'apparente età di 25 anni del quale non si conoscono ancora le generalità, è stato gravemente ferito al torace con un colpo di pistola esplosogli contro dal sedicente Arcilio Terribili. Il grave fatto di sangue è accaduto a tarda sera nell'abitato di Marino. Il ferito è stato ricoverato nel locale ospedale civile, dove i sanitari stanno strenuamente lottando per strapparlo alla morte, mentre il Terribili si è dato alla latitanza.

Per traffico di stupefacenti a Roma

Un medico e due ostetriche denunciati dai carabinieri

Le ricette venivano intestate ai parenti delle 2 donne Si indaga per accertare la destinazione della droga

Roma, martedì sera.

Un medico e due ostetriche sono state denunciate alla Procura della Repubblica per traffico di stupefacenti dai carabinieri. Si tratta del dottor Angelo Rizzo, di 31 anno, e di Lucia Fiore, di 31 anno, e Andreina Panfili, di 62 anni.

L'operazione fa parte della vasta azione intrapresa dai nuclei dei carabinieri, per stroncare il traffico di droghe. Da tempo essi si sono dedicati alla repressione del turpe commercio e al controllo necessario per assicurare l'osservanza delle norme che disciplinano la vendita di sostanze stupefacenti. Durante tale controllo si veniva a sapere che le ostetriche Lucia Fiore e Andreina Panfili (quest'ultima pregiudicata e ricercata per reati di procurato aborto) prelevavano frequentemente stupefacenti, in particolare oppio in polvere e cocaina, presso diverse farmacie della capitale.

Le indagini subito svolte consentivano di stabilire che le ricette necessarie per il prelievo della droga venivano intestate oltre che alle due ostetriche, anche a loro parenti i quali però non facevano uso personale degli stupefacenti. Le ricette erano state rilasciate dal dott. Rizzo il quale a sua volta è stato denunciato alla Procura della Repubblica per avere, allo scopo di favorirne l'abuso, prescritto stupefacenti senza necessità curative.

Attualmente i carabinieri stanno svolgendo una rigorosa inchiesta per sapere quale uso abbiano fatto degli stupefacenti le due ostetriche. Si sta infatti indagando per accertare se la droga prelevata dalle due donne finisse sul mercato anonimo o fosse destinata a particolari acquirenti di cui non si tarderà a conoscere i nomi. Pare anzi che i carabinieri siano già in possesso di importanti elementi.

La Vanoni a Moncalieri

Moncalieri, martedì sera.

Sono stati esposti i quadri della «Vanoni». I principali contribuenti che vi figurano sono: Adele Miglietti vedova Lancia il cui imponibile ascende a 66 milioni e comporta un'imposta di 14.712.750 lire; il figlio ing. Gianni Lancia con un imponibile di 24.660.000 e un'imposta di 5.562.000; i fratelli Giuseppe e Alfredo Limone, industriali, proprietari di una fonderia, i cui imponibili sono rispettivamente di 8 milioni 800.000 e 8.820.000, e le relative imposte di 828.800 e 322.112 lire; la signora Pia Pozzi con imponibile di 3 milioni 700.000 e un'imposta di 322.528 lire.

Ha ricorso in appello il parroco di Ciglione

Don Schiavetta, il parroco di Ciglione, fotografato con uno dei suoi difensori, è stato condannato a 5 mesi di reclusione e 15 mila lire di multa. Altre pene sono state inflitte a sei imputati, ritenuti responsabili, come il parroco, di invasione di terra e di danneggiamento aggravato e continuato di culture. A tutti è stata concessa la condizionale. I difensori di don Schiavetta hanno già presentato ricorso in appello e perciò dalla strada di Ciglione si sentirà ancora parlare

Curiosa vicenda a Milano

Il rettore dell'Università condannato per una gattina

La bestiola, ricoverata nella clinica veterinaria, era sparita - Mille lire per risarcimento danni al proprietario

Milano, martedì sera.

Una singolare e curiosa vicenda giudiziaria si è conclusa davanti alla prima Sezione del Tribunale civile di Milano, che ha condannato il prof. Manotti De Francesco, Rettore magnifico dell'Università degli studi, a pagare per risarcimento danni al conte Hugo Patsch la somma di 1000 lire; tale i giudici hanno giudicato difatti il valore di una gattina che il conte aveva affidato alle cure dei laboratori della Facoltà di medicina veterinaria, e che era misteriosamente scomparsa.

Il conte Patsch era molto affezionato alla gattina, di nome «Franzi», perchè gli aveva salvato la vita svegliandolo una notte con i suoi insistenti miagolii per avvisarlo che in casa era invasa dal gas; e quando «Franzi», nel luglio del '54, si ammalava di patrite, il conte provvedeva a farla ricoverare nella clinica veterinaria dell'Università.

A cura ultimata, egli si recava a riprendere la bestiola, ma doveva accorgersi che «Franzi» non era più una gatta... ma un gatto. I clinici veterinari, per errore, si erano resi responsabili di una «sostituzione di felino domestico», cosa al più leggera nella sentenza ora emessa; e il conte Patsch — quando ogni ricerca ebbe esito vano — aveva dato inizio alla controversia giudiziaria.

Si rovesciano 3 vagoni d'un treno in manovra

MILANO, martedì sera.

I treni provenienti da Varese e da Domodossola sono giunti stamane alla stazione centrale con ritardi oscillanti dai sessanta ai settanta minuti per un incidente avvenuto in scorsa notte nella stazione di Busto Arsizio. Un treno merci in manovra è andato a cozzare violentemente contro un paraurti. Gli ultimi tre vagoni sono usciti dalle rotaie ed uno di essi, dopo aver divelto un palone della linea elettrica Milano-Domodossola, si è rovesciato su di un fianco ostruendo il binario della Milano-Varese.

I danni al materiale rotabile sono ingenti ma non si lamentano vittime. L'opera di ripristino è durata tutta la note, alla luce di potenti fari immediatamente inviati sul posto dal compartimento ferroviario di Milano.

Impazzisce in un ufficio per il ritardo d'una pratica

ROMA, martedì sera.

Un uomo è improvvisamente impazzito all'annuncio che per risolvere una sua pratica di risarcimento danni occorrerà ancora attendere qualche giorno per accertamenti di carattere giuridico.

Nella sede di una Compagnia di Assicurazione in via XX Settembre, il fisichino sessantenne Guglielmo Chiari si era presentato insieme ad un legale ritenendo di dover riscuotere cinquantamila lire a conclusione della questione. Quando gli è stato comunicato che non avrebbe ancora potuto percepire la somma, il Chiari ha cominciato a denudarsi dando in escandescenza.

Accorrevano allora i vigili del fuoco i quali immobilizzavano il demente e lo trasportavano in autoambulanza alla clinica neuropsichiatrica del Policlinico.

Il prof. Oselladore succede al prof. Fasiani a Milano

Milano, martedì sera.

Giovedì prossimo il Consiglio della Facoltà di Medicina della nostra Università si riunirà in seduta straordinaria per nominare il successore del grande chirurgo Gian Maria Fasiani, spentosi a Ginevra il 12 maggio scorso.

Negli ambienti universitari si apprende ufficiosamente che alla cattedra di Clinica chirurgica dell'Ateneo milanese verrà designato il prof. Guido Oselladore, che già di fatto ha sostituito il prof. Fasiani presso l'Istituto di Clinica chirurgica.

GIULIO DE BENEDETTI
DIRETTORE RESPONSABILE

Il notaio Silvio Mandelli prende viva parte al dolore dei familiari per la dolorosa scomparsa dell'

Avv. Massimo Weigmann

TORINO - A. X - N. 160
Via Roma - Gall. de *La Stampa*
Telefoni: dal 40-943 al 40-940

STAMPA SERA

MARTEDI' MERCOLEDI'
10-11 Luglio 1956
L. 25 (sped. in abb. postale)

Fra tele e bronzi alla Biennale

EUGENE DELACROIX: Ritratto di Madame Riesener (1835)

NOLDE EMIL: Tra chiaro e scuro (1951)

FRANCESCO MESSINA: Venere. Bronzo, 1952-1955, m. 1,82 (Particolare)

Pur rinnovata, rinverdita da esperienze recenti, la grande tradizione plastica del «racconto» non è né soffocata né interrotta

Abbiamo recentemente dedicato un'intera pagina di Stampa Sera alla riproduzione d'alcune opere che alla XXVIII Biennale di Venezia testimoniano l'inquietudine presente che caratterizza, più che un intento cordialmente rappresentativo, o addirittura narrativo al modo dell'arte ottocentesca, la ricerca dei vari linguaggi espressivi, ed il riepilogo di quelle tante avventurose poetiche degli ultimi cinquant'anni dalle quali è sorto, per la maggior parte del pubblico, l'attuale disorientamento di giudizio.

Ma la Biennale non è tutta composta di codeste testimonianze. Pur rinnovata, rinverdita da esperienze recenti, la grande tradizione plastica del «racconto» — un racconto di cose, di fatti, di sentimenti, di passioni — non è né soffocata né interrotta. Tiene duro, malgrado gli assalti di tutti gli ismi, che, spesso transitori perchè troppo legati a gusti effimeri, o, peggio, a snobismi e mercantilismi di ogni Paese, le hanno inferto duri colpi. Infatti, fra il ritratto di Madame Riesener del grande Eugène Delacroix, disegnato con la incisività di un Ingres, e la suggestiva trasfigurazione d'un volto femminile operata dal tedesco Emil Nolde (di recente scomparso) nel quadro Tra chiaro e scuro, corre ancora, superando un periodo d'oltre un secolo, il filo conduttore d'una civiltà figurativa che queste due magnifiche opere dichiarano quanto mai legittima, ed alla quale nulla vieta successive trasformazioni altrettanto eloquenti, senza cadere nella negazione di ogni realtà umana, di ogni proposta che ci venga dal mondo ch'è bene comune di tutti gli uomini.

Quando le avanguardie più accese d'oggi affermano che soltanto con la distruzione di quelle realtà e col rifiuto di quelle proposte l'artista raggiunge la piena libertà della propria fantasia, rinnegano empiricamente quanto di più alto l'arte di alcuni millenni ci ha dato, perchè la considerano una limitazione delle possibilità inventive del poeta. Chi consideri un prodotto che va dagli scultori sumeri, assiri ed egiziani fino agli scultori odierni che operano al modo d'un Francesco Messina, d'un Giacomo Manzù, d'un Marino Mazzacurati, e che riuscì e riesce ad essere perennemente vergine, vede l'assurdità di una ideologia che, se dovesse trionfare, trasformerebbe pittura e scultura in fatti puramente lessicali e grammaticali.

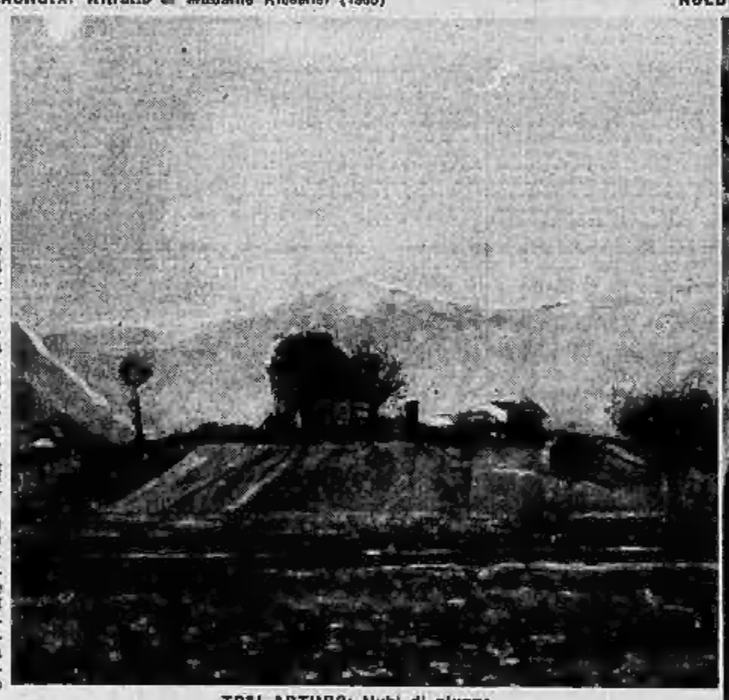

TOSI ARTURO: Nubi di giugno

DE PISIS FILIPPO: Natura morta con veduta (1946)

RIK WOUTERS: L'autunno (1913)

GIACOMO MANZU': Cardinale (1952) Bronzo. Antwerpen, Middelheim Parc

MARINO MAZZACURATI: Monumento alla Resistenza italiana in Parma (1955). Particolare. Bronzo.